

# **GUVERNUL ROMÂNIEI**

## **HOTĂRÂRE**

### **privind aprobarea Orientărilor strategice naționale pentru dezvoltarea durabilă a Carpaților (2014 – 2020)**

În temeiul art. 108 din Constituția României, republicată, și al art. 4, alin.(1), lit.c) din Legea muntelui nr. 347 din 14 iulie 2004, republicată,  
Guvernul României adoptă prezenta hotărâre.

#### **Art.1**

Se aprobă Orientările strategice naționale pentru dezvoltarea durabilă a Carpaților (2014 – 2020), prevăzute în anexa care face parte integrantă din prezenta hotărâre.

#### **Art. 2**

La data intrării în vigoare a prezentei hotărâri se abrogă Hotărârea Guvernului nr. 1779/2004 privind aprobarea Strategiei de dezvoltare durabilă a zonei montane, publicată în Monitorul Oficial al României, Partea I, nr. 1024 din 5 noiembrie 2004.

**PRIM-MINISTRU**  
**Victor Viorel PONTA**

ANEXĂ:

**Orientări Strategice Naționale  
pentru Dezvoltarea Durabilă a Carpaților  
(2014 – 2020)**

---

I.	Introducere.....	3
1.	Importanța orientărilor strategice naționale pentru dezvoltarea durabilă a Carpaților .....	3
2.	Perioada implementării.....	3
3.	Modalitate de elaborare.....	3
II.	Informații generale relevante.....	4
1.	Descrierea zonei montane din România .....	4
2.	Caracteristici socio-economice .....	6
III.	Priorități, politici și cadru juridic existente.....	14
1.	Corelare cu documentele programatice de la nivel național.....	14
2.	Corelare cu documentele programatice de la nivel european.....	15
IV.	Obiective generale și specifice.....	15
	Obiectiv general 1: Creșterea competitivității economice .....	15
	Obiectiv general 2: Creșterea atractivității Carpaților și stabilizarea populației montane .....	16
	Obiectiv general 3: Îmbunătățirea caracteristicilor de mediu în zona de munte .....	16
	Obiectiv general 4: Conservarea și valorificarea resurselor culturale .....	16
V.	Principii fundamentale.....	16
VI.	Direcții de acțiune .....	17
VII.	Rezultate și indicatori de performanță .....	23
1.	Creșterea competitivității economice .....	23
2.	Creșterea atractivității Carpaților și stabilizarea populației montane.....	24
3.	Îmbunătățirea caracteristicilor de mediu în zona de munte.....	25
4.	Conservarea și valorificarea valorilor culturale .....	26
VIII.	Proceduri de monitorizare, evaluare .....	26
IX.	Implicații pentru buget.....	27
X.	Implicații juridice .....	27
XI.	Etape ulterioare și instituții responsabile .....	28

## **I. Introducere**

### **1. Importanța orientărilor strategice naționale pentru dezvoltarea durabilă a Carpaților**

Zona montană a României constituie un teritoriu special, de interes național, cu un imens potențial economic, social, cultural și de mediu.

Orientările strategice prezintă principalele direcții de urmat pentru asigurarea creșterii atractivității și dezvoltării durabile a zonei montane, prin punerea în valoare a resurselor, stabilizarea populației, menținerea identității culturale, creșterea puterii economice la nivel local, în condițiile păstrării echilibrului ecologic și protecției mediului natural.

Prin îndeplinirea obiectivelor stabilite se va realiza protejarea și valorificarea responsabilă a resurselor montane, ținând seama și de efectele schimbărilor climatice, prevenindu-se depopularea acestor zone și degradarea tradițiilor, îndeletnicirilor și specificității culturale a acestora. Asigurarea mijloacelor pentru dezvoltarea echilibrată a resurselor montane, la paritate cu alte zone din România și U.E. , în privința veniturilor și condițiilor de viață, trebuie să beneficieze de sprijin intens preventiv și eficient din partea statului.

Zonele de munte trebuie să beneficieze de o politică specifică definită conform principiilor dezvoltării durabile, care asigură necesitățile prezentului fără a compromite șansele generațiilor viitoare. Se urmărește reducerea dezechilibrului între regiunile mai favorizate și cele montane defavorizate, marcate de constrângeri naturale permanente, vizând ansamblul problematicei economice, sociale, culturale și de mediu înconjurător.

Politicile montane trebuie să faciliteze cooperarea inter-comunală și inter-regională în cadrul național, cooperarea trans-frontalieră și trans-națională.

### **2. Perioada implementării**

Implementarea obiectivelor strategice naționale pentru dezvoltarea durabilă a Carpaților se va realiza în intervalul 2014 – 2020 și coincide cu perioada de programare a fondurilor și politicilor Uniunii Europene (2014 – 2020).

Implementarea obiectivelor strategice de către toți factorii implicați din România va fi monitorizată și evaluată pe parcurs, urmând ca la finalul perioadei vizate, 2020, acestea să fie revizuite în vederea pregătirii următoarei perioade de programare (2021 – 2027).

### **3. Modalitate de elaborare**

Elaborarea obiectivelor strategice naționale pentru dezvoltarea durabilă a Carpaților (2014 – 2020) s-a realizat în urma unui proces transparent și consultativ, prin analizarea situației

socio-economice actuale a zonei montane din România cu utilizarea datelor obținute de la Institutul Național de Statistică (INS), Ministerul Agriculturii și Dezvoltării Rurale (MADR), Ministerul Dezvoltării Regionale și Administrației Publice (MDRAP), Ministerul Culturii (MC), Ministerul Mediului și Schimbărilor Climatice (MMSM), Autoritatea Națională pentru Turism (ANT). Acest proces a fost susținut și cu date colectate de la institute de cercetare ale Academiei Române și Academiei de Științe Agricole și Silviculturale precum și din mediul universitar și cu informații adunate în timpul dezbaterilor publice ce au avut loc.

La elaborarea orientărilor strategice s-a avut în vedere definirea zonei montane din România așa cum este aceasta realizată în Programul Național de Dezvoltare Rurală 2007 – 2013, în baza prevederilor art. 36 (a) (i) al Regulamentului (CE) nr. 1698/2005 și art. 18 al Regulamentului (CE) nr. 1257/1999. Această delimitare este conformă cu prevederile art. 33 [paragrafele (1)(a) și (2)] al propunerii de Regulament al Parlamentului European și al Consiliului privind sprijinul pentru dezvoltare rurală acordat din Fondul european agricol pentru dezvoltare rurală (FEADR).

În vederea identificării și elaborării orientărilor strategice naționale pentru dezvoltarea durabilă a Carpaților, la nivelul Secretariatului General al Guvernului (SGG) a fost creat un Comitetul Interministerial din care fac parte reprezentanți ai ministerelor mai sus menționate. Comitetul s-a reunit în mai multe rânduri, fiecare minister implicat contribuind la trasarea obiectivelor strategice. Activitatea comitetului a fost coordonată de Compartimentul Înalțului Reprezentant pentru Dezvoltare Durabilă din cadrul Cancelariei Primului Ministru, obiectivele strategice elaborate fiind discutate și aprobate de către toți membrii acestuia.

## **II. Informații generale relevante**

### **1. Descrierea zonei montane din România**

Zona montană din România este constituită din suma suprafețelor unităților administrativ-teritoriale (UAT) desemnate conform următoarelor criterii:

- Unitățile administrativ-teritoriale (UAT) situate la altitudini medii mai mari sau egale cu 600 m, limitele acestora fiind acelea ale blocurilor fizice (identificate în Sistemul Integrat de Administrare și Control) care aparțin de aceste UAT;
- UAT situate la altitudini medii între 400 – 600 m și care au o pantă medie egală sau mai mare de 15%, limitele acestora fiind acelea ale blocurilor fizice (identificate în Sistemul Integrat de Administrare și Control) care aparțin de aceste UAT.

Lista completă a UAT, conform Programului Național de Dezvoltare Rurală (PNDR) 2007 – 2013, Anexa 4A, se regăsește în Anexa 1 a acestui document. Delimitarea a fost făcută conform art. 18 al Regulamentului (CE) 1257/1999.

Conform acestei delimitări, zona montană a României cuprinde 657 UAT (NUTS 5<sup>1</sup>) reprezentând 20% din numărul de UAT existent în România, cu o suprafață totală de 71.341km<sup>2</sup>, respectiv 30% din teritoriul național (238.391 km<sup>2</sup>). În zona montană trăiesc 3.270.793 locuitori, reprezentând aproximativ 20% din populația țării.

Zona montană include cca. 64 areale (bioarii) tradiționale (bazine, văi), cu importante diferențieri geo-climatice, tradiționale și economice, între bioariile tradiționale și chiar între microzone.

Zonele de munte se disting de alte regiuni prin dezavantaje naturale, ce nu pot fi schimbate (altitudine, climă, pantă, fertilitate scăzută a solului, perioade mai scurte de vegetație, izolare față de căile de comunicație și piețele de desfacere) și prin dezavantaje structurale – îmbătrânirea populației active și tendințele de exod în principal al tineretului, ocupații restrictive, distanțe mari față de centrele decizionale și administrative, infrastructuri insuficiente.

Zona montană, prin limitarea considerabilă a posibilităților de utilizare a terenului agricol, din cauza condițiilor de climă, pantelor și substratului geologic, este considerată defavorizată. Acest areal este fragil din punct de vedere ecologic, antrenând eforturi mari, cu restricții în exercitarea unor activități economice și în utilizarea terenurilor, implicând o creștere a costurilor tuturor activităților și lucrărilor, aspecte ce conferă producătorilor agricoli crescători de animale, un drept natural la diferență și compensare.

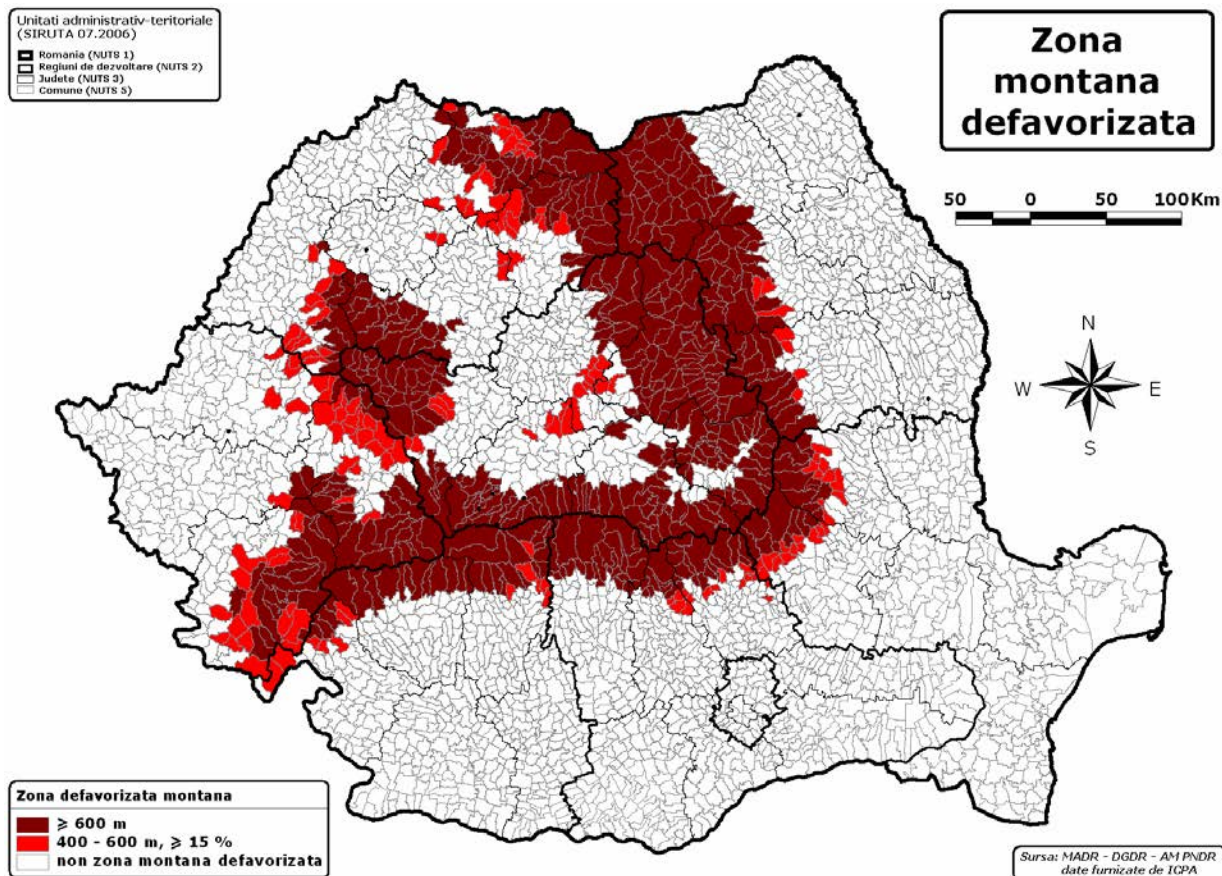

<sup>1</sup>municipii și orașe, comune, cu sate

## **2. Caracteristici socio-economice**

### **2.1 Resurse umane**

Zonele montane defavorizate, rămase în urmă în ceea ce privește dezvoltarea economică și socială datorită condițiilor naturale dificile, au început să fie abandonate în ultimele decenii într-un ritm din ce în ce mai accelerat. În special tinerii din zona montană părăsesc treptat și definitiv muntele în căutarea unor condiții de viață mai ușoare și venituri mai mari obținute cu eforturi mai reduse, în mediul urban sau în alte țări. Acest fenomen, cu implicații grave pe termen mediu și lung, au fost sesizate și în țările dezvoltate din vestul Europei care fac eforturi considerabile pentru diminuarea procesului de migrare a populației montane, de menținere a fermelor agricole și a gospodăriilor. Cel mai important factor de influență în echilibrul ecologic montan îl reprezintă omul, producătorul agricol - crescător de animale tradițional

În ultimii ani, populația din zona montană, având marele avantaj de a fi adaptată atât fizic cât și psihic constrângerilor naturale, s-a redus constant, ajungând în 2011 la 3.270.793 locuitori față de 3.361.070 locuitori în anul 2005 (conform datelor furnizate de INS).

Reducerea principală (16%), s-a înregistrat pentru categoria de persoane cu vârste cuprinse între 0 și 19 ani, la categoria de vârstă peste 65 de ani înregistrându-se o creștere (2,6%), ceea ce indică o tendință de îmbătrânire a populației. La celelalte categorii de vârstă (20-45 ani și 46-65 ani) creșterea a fost de 1,8%, respectiv de 0,6%. Aceeași concluzie poate fi trasă și din datele Agenției de Plăți și Intervenție pentru Agricultură (APIA). În jur de 60% din fermierii care au depus cereri de plată pentru plățile pe suprafață în 2012 au peste 60 de ani, în timp ce fermierii sub 30 de ani ocupă un procent de 8%.

Reducerea la categoria de vârstă 0-19 ani a fost influențată de scăderea natalității și creșterii migrației<sup>2</sup> către alte regiuni sau țări. Migrația se datorează în mare parte reducerii ofertei locurilor de muncă și condițiilor de viață precare (reducerea numărului de școli și spitale în special în zona rurală, infrastructură de transport precară).

Analiza populației pe medii (rural-urban) indică faptul că în jur de 48% din populație trăiește în mediul urban. Populația urbană este concentrată în marile aglomerări urbane din depresiuni și văi, restul populației regăsindu-se în sate dispersate.

Din datele analizate, în perioada 2005-2011, numărul elevilor înscriși în învățământul primar și gimnazial a scăzut cu 13%, pe când numărul unităților de învățământ primar și gimnazial s-a redus cu 37%. Având în vedere această reducere, în condițiile geografice deosebite, se poate aprecia că aceasta este un factor care poate duce la abandonul școlar timpuriu și poate avea influențe negative asupra gradului de pregătire al tinerilor din zona montană.

În ceea ce privește învățământul liceal, atât numărul elevilor cât și numărul unităților de învățământ liceal au crescut cu 17%, pe fondul unei natalități mai ridicate în perioada anilor '90.

---

<sup>2</sup> 343.724 de persoane în perioada 2005-2009; în perioadele economice favorabile (2006-2008) plecările fiind mai mari (în jur de 78.000 de persoane pe an)

Învățământul profesional agricol adaptat specificității montane, nu a fost creat. O inițiativă în acest scop, în parteneriat între Ministerul Educației și Cercetării, Ministerul Agriculturii și Dezvoltării Rurale, Comisia UNESCO, Forumul Montan din România și Ministerul Educației din Austria, însușită și finanțată, a fost întreruptă din curs, în fază avansată, în 2009. Nici învățământul gimnazial nu este adaptat specificității marcante a economiei agrozootehnice montane, mediului și modului de viață, montan.

Analizând sistemul de sănătate, în aceeași perioadă, s-a constatat că numărul paturilor de spital a scăzut cu 18%, în timp ce populația s-a redus cu doar 3%, o scădere mai accentuată a numărului de paturi (20%) înregistrându-se în mediul rural. Numărul medicilor de familie, dar și al celor din sectorul privat a crescut, o creștere mai mare înregistrându-se în mediul urban, unde condițiile de viață sunt mai ridicate.

În vederea stabilizării populației montane, sunt necesare politici dedicate care să pună accent pe creșterea calității procesului de învățământ adaptat specificității montane, organizarea de cursuri de instruire și perfecționare dar și de cursuri de recalificare.

## **2.2 Agricultură**

Agricultura reprezintă principala activitate economică din zona rurală a Carpaților românești. În anul 2005 numărul IMM-urilor care se ocupau de agricultură în zona montană era de 1925, numărul acestora crescând constant și ajungând, în 2011, la 2583. Această creștere se datorează în mare parte existenței fondurilor europene destinate agriculturii și dezvoltării rurale accesate atât în perioada de pre-aderare, cât și după 2007, dar și politici de susținere a fermelor din zona de munte.

Conform unui studiu elaborat de Comisia Europeană<sup>3</sup>, în zona montană se regăsește 19,7% din suprafața agricolă utilizată, 18,5% din forța de muncă direct implicată în agricultură, 17,6% din numărul total al fermelor și 19,5% din numărul animalelor.

Conform aceluiași studiu, dimensiunea medie a fermei este de 3,9 ha (a treia cea mai mică dintre țările montane). Dimensiunea economică a fermei raportată la un ha este de 253 Euro, iar raportată la unitatea de muncă anuală este de 1631 Euro (cea mai mică din țările cu munți din UE), rezultând de aici slaba productivitate a fermelor montane românești, și, respectiv, veniturile mici ale fermierilor.

Agricultura este practică în mare parte (peste 65%) în ferme mici și foarte mici (sub 2 ha), principala activitate fiind creșterea animalelor (bovine, ovine, caprine) pentru lapte și într-o mai mică măsură pentru carne. Se cultivă pomi fructiferi și vii pe 47.000 ha, iar suprafețele arabile (peste 500.000 ha) sunt cultivate în principal cu cartof și porumb.

Datorită lipsei de piețe de desfacere pentru anumite produse agricole și prețurilor foarte joase ale materiilor prime, (lână, lapte) numărul animalelor s-a redus constant, ajungând în 2010 la 558.000 bovine, 1.921.000 ovine, 184.000 caprine și 113.000 cabaline<sup>4</sup>. Scăderea cea mai mare

---

<sup>3</sup> European Commission (2013), *Labelling of agricultural and food products of mountain farming*, JRC Scientific and Policy Reports

<sup>4</sup> Conform datelor Recensământului General Agricol din 2010



s-a înregistrat la bovine (cu 50%), urmat de ovine (20%) și cabaline (20%) comparat cu anul 2000.<sup>5</sup> Reducerea numărului de animale are un impact major atât asupra calității pășunilor și fânețelor, datorită sub-pășunatului, reducerii volumului de îngrășăminte organice, sau neîntreținerii pajiștilor, dar și asupra satelor și tradițiilor cu bune practici, acestea riscând să se piardă cu timpul.

Zona montană dispune de suprafețe extinse de pajiști naturale (2,1 milioane ha), cele mai multe dintre acestea (60%) cu o înaltă valoare naturală, menținute în această condiție prin practicarea, de-a lungul timpului, a unei agriculturi tradiționale extensive bazată pe folosirea îngrășămintelor naturale. Cu toate acestea, în ultimii ani, calitatea pășunilor și fânețelor s-a degradat datorită reducerii numărului de animale și implicit a îngrășămintelor organice, abandonului sau lipsei lucrărilor de întreținere a pajiștilor. Conform studiului menționat mai sus, densitatea animală este la cca. 50% față de încărcătura maximă. Din datele furnizate de APIA, suprafața pe care se aplică practici agricole extensive, cu impact redus asupra mediului, promovate prin Măsura 214 – plăți de agro-mediu a PNDR 2007-2013, este de 1.236.480,91 ha (60% din suprafața acoperită cu pășuni și fânețe din zona montană).

Fermele existente sunt slab utilizate și mecanizate (1tractor/88 ha teren arabil, 1 motocositoare/69 ha pășune și fâneță) ceea ce duce la un consum mult mai mare de energie, forță de muncă, și ca atare, costuri suplimentare. Lipsa bazinelor colectoare de purin și a platformelor pentru bălegar duc la folosirea ineficientă a îngrășămintelor naturale, dar și la un impact de mediu manifestat prin scăderea calității apelor și degradarea calitativă a structurii florei polimorfe, furajere.

Un handicap al zonei montane îl reprezintă accesibilitatea scăzută la piețele de desfacere, dar și la unitățile de procesare, iar acestea au influență mare asupra costurilor de transport și asupra costurilor finale ale produselor procesate.

Datorită distanțelor mari și a calității slabe a infrastructurii de transport dar și a lipsei concentrării ofertei, produsele din zona de munte nu sunt valorificate la întreaga lor valoare. Lipsesc în mare parte unitățile de procesare a cărnii, laptelui, lânii, fructelor de pădure în interiorul zonei montane. Conform aceluiași studiu, producția agricolă montană reprezintă doar 1,8% din total producție agricolă, iar producția animală reprezintă 50% din producția agricolă montană, ceea ce denotă o slabă valorificare a producției vegetale.

Rasele de animale existente, adaptate la condițiile naturale sunt principalele furnizoare de materii prime de calitate ce pot fi mai bine valorificate în viitor datorită creșterii cererii de produse tradiționale și de calitate, dar și datorita accentuării crizei alimentare la nivel mondial. Existența tradițiilor și cunoștințelor legate de producerea și procesarea produselor montane, coroborată cu noua legislație europeană privind etichetarea produselor montane este o oportunitate pentru dezvoltarea zonelor montane, prin diversificarea activităților turistice.

Dezvoltarea agriculturii în zona montană trebuie să fie realizată în mod durabil, mai ales prin valorificarea produselor agroalimentare cu înaltă valoare biologică, urmărindu-se o armonizare pe termen lung între producție și consum pe de o parte, cu protejarea unui mediu prielnic pe de altă parte, marcând totodată trecerea de la măsuri corective la cele preventive. Organizarea producătorilor în asociații cooperatiste cu capacități proprii de transformare și comercializare

---

<sup>5</sup> Conform datelor Recensământului General Agricol din 2000

și sporirea veniturilor acestora, constituie un obiectiv de bază pentru o dezvoltare durabilă în ruralul montan.

Mărimea, complexitatea și specificitatea economico-socială și de mediu montane, marile diferențe tehnologice, geo-climatice și tradiționale, nu fac posibilă o dezvoltare durabilă fără o abordare specială, diferențiată, a agriculturii montane față de marea agricultură din zonele nemontane.

## **2.3 Turism**

Numărul unităților de cazare din zona montană a crescut cu 22% în ultimii ani (2005 - 2011). Dintre acestea, creșterea cea mai semnificativă au înregistrat-o pensiunile turistice și agroturistice (cu 23%) datorită în mare parte existenței fondurilor europene de dezvoltare rurală pre și post aderare. Cea mai mare creștere în cazul locurilor de cazare s-a înregistrat la pensiunile turistice și agroturistice (40%). Cu toate că numărul locurilor de cazare a crescut, cel a înnoptărilor a scăzut cu 6%, cele mai mari scăderi înregistrându-se în cazul înnoptărilor în taberele școlare, satele de vacanță, moteluri și hoteluri. S-a înregistrat o creștere cu 48% a înnoptărilor în pensiunile agroturistice. 78% din înnoptări s-au înregistrat în hotelurile de pe Valea Prahovei și în stațiunile balneoclimaterice (în jur de 4 milioane, 78% din total înnoptări), dar cu toate acestea, gradul de ocuparea fost destul de redus (25% din total locuri zile).

Această dezvoltare nu s-a realizat de o manieră durabilă și cel mai frecvent nu a fost corelată cu dezvoltarea infrastructurii de transport, a serviciilor și unităților de agrement. Este încă precară infrastructura de turism în privința marcajelor turistice, a cabanelor montane sau a deservirii monumentelor naturale și istorice. Dezvoltarea infrastructurii de turism din zonele protejate trebuie făcută astfel încât aceasta să nu dăuneze mediului iar locuitorii să poată beneficia în mod direct de investițiile respective.

Existența condițiilor naturale (ape minerale, termale, fond peisagistic pitoresc și variat) favorabile practicării turismului în aer liber (drumeții, sporturi de iarnă, cicloturism, alpinism, turism ecvestru, turism activ, turism de aventură, eco-turism, observarea faunei, plantelor și naturii în general, vânătoare și pescuit sportiv, turism cultural etc.) poate fi o oportunitate pentru creșterea veniturilor locuitorilor din zona de munte, dar și pentru dezvoltarea economică a unor regiuni dependente în trecut de marile industrii.

În ceea ce privește cicloturismul<sup>6</sup>, se poate aprecia că zona montană dispune de un real potențial, deși acest tip de activitate de recreere este puțin dezvoltată în comparație cu alte state din UE din cauza numărului de practicanți, cantității și calității infrastructurii cicloturistice existente sau a lipsei materialelor informative și promoționale. Totuși, „pădurile virgine și comunitățile izolate ale Carpaților [...] atrag anual aproximativ 3.000 - 4.000 cicloturiști străini și sub 1.000 cicloturiști români”. Deși datele oficiale în acest domeniu lipsesc, organizațiile care promovează ciclismul/ cicloturismul estimează, la nivel național, pe lângă practicanții cicloturismului montan, un număr de 4.000 - 5.000 cicloturiști români care fac ieșiri de weekend

---

<sup>6</sup>TANASĂ, L. (2013), *Practicarea cicloturismului rural și implicațiile acestuia în dezvoltarea durabilă a economiei rurale. Studiu de caz: județul Neamț*, Institutul de Cercetări Economice și Sociale „Gh. Zane”, Academia Română, Filiala Iași

(maxim 3 zile), precum și aproximativ 20.000 români care fac excursii pe bicicletă ocazionale sau scurte/locale.

Existența unei rețele funcționale de parcuri naționale poate fi un punct tare pentru dezvoltarea eco-turismului, observarea faunei, plantelor și naturii, în general, cu condiția îmbunătățirii infrastructurii de turism din zonele respective. Rețeaua cuprinde cele 27 de parcuri naționale și naturale din România. Administrația fiecărui parc național/natural oferă informații legate de regulile de vizitare, faună, floră, trasee și locuri pentru cazare.

Dezvoltarea turismului nu poate avea loc fără un program de formare al operatorilor din industria turistică, precum și la nivelul comunităților și, nu în ultimul rând, a turiștilor.

## **2.4 Mediul de afaceri**

Agricultura și exploatarea lemnului erau principalele activități ale persoanelor din zona rurală, în timp ce zonele urbane erau centre importante, adesea monoindustriale, care absorbau o mare parte a forței de muncă locale dar și din afara regiunii. Odată cu închiderea celor mai multe unități industriale, o mare parte a forței de muncă fie a migrat în zonele de proveniență sau în alte zone cu potențial economic, fie a început noi activități economice în alte domenii. Majoritatea populației fiind specializată în domenii pentru care oferta locurilor de muncă s-a redus drastic sau chiar a dispărut, odată cu închiderea unităților industriale, este necesară organizarea de cursuri de calificare, recalificare sau reconversie profesională.

Deși există resurse naturale diverse, exploatarea acestora nu e competitivă datorită, în primul rând, lipsei resurselor financiare pentru modernizarea tehnologică, dar și din cauza reducerii piețelor de desfacere ca urmare a crizei economice și financiare. O analiză a datelor statistice din perioada 2005-2011 indică faptul că numărul unităților economice a cunoscut o creștere în perioada 2007 - 2009, ca apoi să înregistreze o tendință descrescătoare. Cu toate acestea, sunt anumite domenii (agricultura, construcțiile, intermediari financiare și asigurări) în care numărul unităților e mai mare în 2011 comparativ cu 2005, iar alte domenii (industria prelucrătoare, comerț, tranzacții imobiliare, închirieri, prestări servicii) în care numărul unităților economice s-a redus. Sectorul cu cea mai mare creștere a numărului unităților economice este agricultura, silvicultura și pescuitul, cu o creștere, în 2011 față de 2005, de 35%. Sectorul cu cea mai mare reducere este cel imobiliar, închirieri, prestări servicii în care numărul unităților s-a redus cu 85%. Industria prelucrătoare a cunoscut o reducere constantă, nefiind influențată de creșterea economică din perioada 2007-2008, numărul unităților fiind în 2011 cu 21% mai mic ca în 2005.

În ceea ce privește posibilitățile de finanțare, acestea sunt destul de reduse în zona montană rurală, majoritatea filialelor și agențiilor bancare situându-se în mediul urban.

## **2.5 Mediu**

Din punct de vedere al mediului, zona montană reprezintă o zonă cu aer și ape puțin poluate, cu păduri și terenuri agricole cu înaltă valoare naturală. Marea diversitate a florei și a faunei

sălbatică a condus la includerea a 57% din suprafața zonei montane în cadrul siturilor Natura 2000. În zona montană se regăsesc 197 situri Natura 2000, adică 37% din numărul siturilor de la nivel național, și a 67% din suprafața protejată la nivel național. Din totalul de 531 situri de pe întreg teritoriul României, numai 5 au planurile de management aprobate.

În ultima perioadă, numărul carnivorelor mari s-a redus treptat din cauza practicării activităților de vânătoare ca urmare a supraestimării efectivelor de animale, dar și datorită reducerii habitatelor ca urmare a extinderii zonelor construite.

Cererea mare de energie electrică, precum și caracterul neregenerabil al surselor convenționale de energie, au condus în ultimii ani, atât la nivel internațional, cât și la nivelul Uniunii Europene, la recunoașterea importanței valorificării surselor regenerabile de energie (apele curgătoare, vântul, soarele, bio-masă).

După cum menționează și politica energetică europeană, utilizarea resurselor energetice regenerabile contribuie nu numai la limitarea dependentei de resursele energetice primare din import, dar și, mai ales, la reducerea impactului sectorului energetic asupra mediului.

Deși investițiile în infrastructura energetică trebuie să se facă respectând cele trei obiective propuse la nivel european, și anume, durabilitate, competitivitate și siguranță, multe dintre micro-hidrocentralele și centralele eoliene au fost construite fără respectarea acestor obiectiv având ca rezultat distrugerea cursului unor râuri și a peisajelor. Astfel, deși benefică, exploatarea resurselor regenerabile în zona montană a condus în numeroase cazuri la exercitarea unei presiuni asupra elementelor de mediu prin nerespectarea prevederilor de la nivel european.

O soluție pentru evitarea acestor probleme este dezvoltarea planificată prin stabilirea unor zone de excludere pentru aceste infrastructuri. Acest proces trebuie să se desfășoare într-un mod transparent cu participarea comunităților locale la desemnarea acestor zone și la luarea deciziilor.

Dezvoltarea turismului a dus la creșterea cantității de deșeuri, în special de deșeuri nedegradabile, iar lipsa unor sisteme de colectare a deșeurilor poate avea efecte negative semnificative pe termen lung asupra mediului, implicit cu impact negativ și asupra populației.

Pe lângă investițiile necesare în vederea implementării planurilor de management pentru ariile naturale protejate (echipamente de laborator, echipamente pentru monitorizare, echipamente IT pentru cartare), sunt necesare fonduri pentru plățile compensatorii pentru deținătorii de terenuri forestiere cu rol de protecție, dar și pentru activități privind instruirea personalului, dar și a locuitorilor și turiștilor în vederea reducerii poluării și creșterii gradului de conștientizare a importanței mediului pentru dezvoltarea economică și socială a zonei.

De asemenea, planurile de management la nivel de bazin hidrografic joacă un rol important în contextul dezvoltării durabile și sunt necesare investiții în vederea implementării măsurilor ecologice pentru reducerea riscurilor la inundații.

## **2.6 Păduri**

În zona montană pădurile reprezintă una dintre cele mai importante resurse creatoare de valoare adăugată prin utilizarea în mod durabil atât a lemnului cât și a produselor nelemnoase (fructe de pădure, ciuperci, vânat ș.a.).

Având în vedere că aproximativ 60% din suprafața acoperită cu păduri din România se găsește în zona montană, acest sector necesită o atenție deosebită. Suprafața ocupată cu păduri în zona de munte este de 4,4 milioane ha, din care cca. 40% se află în proprietate privată, diferența fiind în proprietate publică a statului sau a unităților administrativ teritoriale (Regia Națională a Pădurilor, consilii locale).

Slaba dezvoltare a rețelei de accesibilizare a fondului forestier (densitatea medie de drumuri forestiere de 6,5 m/ha, comparativ cu Austria, 36 m/ha, Elveția, 40 m/ha și Franța, 26m/ha) a condus la exploatarea masivă concentrată în arealele ușor accesibile, degradarea solului ca urmare a depășirii frecvente a distanțelor optime de colectare a materialului lemnos, creșterea costurilor de exploatare, precum și deprecierea masei lemnoase de calitate, care este recoltată cu întârziere, fapt care conduce la scăderea valorii economice a produselor recoltate.

Exploatarea lemnului se face de către unități economice mici, slab modernizate, care utilizează metode și tehnici învechite, neperformante. Ca urmare, este necesară susținerea financiară a acestor unități pentru îmbunătățirea condițiilor de muncă ale angajaților, pentru creșterea productivității și pentru realizarea de investiții în echipamente mai puțin dăunătoare mediului.

Concentrarea industriei forestiere în mari unități de prelucrare primară, cu capacități de absorbție a unor cantități zilnice semnificative de lemn, conduce la dispariția întreprinderilor mici și mijlocii, care nu pot face față concurenței marilor unități.

Datorită gradului ridicat de sărăcie din zonele rurale, precum și a altor factori de ordin administrativ, economic și social, cum ar fi supra-reglementarea administrării pădurilor, creșterea cererii de material lemnos pe piața internă și în special cea externă, fenomenul tăierilor ilegale de material lemnos a devenit tot mai frecvent. Conform datelor puse la dispoziție de Ministerul Mediului și Schimbărilor Climatice (Ministerul Apelor, Pădurilor și Pisciculturii) și Regia Națională a Pădurilor, volumul total al tăierilor ilegale din fondul forestier în perioada 2005-2011 a fost de 633.500 m.c. Având în vedere volumul mediu de 217 m.c lemn/ha, rezultă că în perioada analizată s-a tăiat/defrișat ilegal pădurea pe o suprafață de 291.932 hectare.

Exploatarea nerațională a resurselor forestiere în România poate avea efecte negative majore nu numai asupra economiei și a comunităților locale, dar și asupra mediului (creșterea dezechilibrelor în unele bazine hidrografice, formarea de torenți, inundații, alunecări de teren, suprafețe cu doborâturi de vânt ș.a.).

## **2.7 Infrastructură**

Subdezvoltarea infrastructurii în zona montană, în principal în mediul rural, afectează foarte mult dezvoltarea economică și calitatea vieții.

**Drumurile**, deși reprezintă principala rută de transport din această zonă, rămân în continuare departe de ceea ce înseamnă standarde europene în acest domeniu. Atât dezvoltarea cât și calitatea acestora afectează foarte mult traficul din aceste zone, accesul la pensiuni, la stâne și ferme.

**Lungimea rețelei de alimentare cu apă potabilă** a crescut cu 45%, adică de la 62073 km în anul 2005, la 90222 km în anul 2010. Astfel, dacă în anul 2005 existau 448 UAT care beneficiau de rețea de apă potabilă, în anul 2011 numărul acestora ajunsese la 500 UAT, ceea ce reprezintă o creștere de numai 11,6%. Cea mai mare creștere s-a înregistrat în zona rurală (65%). Cu toate acestea, rețeaua de distribuție a apei potabile din zona rurală montană rămâne în continuare deficitară influențând negativ calitatea vieții, dezvoltarea economică și potențialii investitori. Din cauza lipsei rețelei de apă potabilă și calității precare a apei, mortalitatea infantilă este mult mai ridicată în zona rurală (10,8% în 2010) comparativ cu media UE27 (4,2%).

**Rețeaua de canalizare** din zona rurală montană este o problemă majoră pe care România trebuie să o rezolve în următorii ani. Datele statistice ne indică faptul că în zona rurală montană, deși s-a înregistrat o creștere a lungimii rețelei de canalizare de 338% (de la 1920 km în 2005 la 8408 km în 2011), aceasta este de 15 ori mai redusă față de lungimea rețelei de apă potabilă. Cu referire la UAT care beneficiază de rețea de canalizare, numărul acestora a crescut cu numai 32% în perioada 2005 - 2011, respectiv de la 178 la 236. Există localități unde rețeaua de alimentare cu apă s-a dezvoltat semnificativ în ultimii ani, dar nu există deloc rețea de canalizare sau alte soluții de epurare a apelor menajere, acestea infiltrându-se în pânza freatică sau în apele de suprafață. Menținerea în continuare a acestui decalaj, fără identificarea unor soluții alternative (micro-stații de epurare, fose ecologice, fose septice) convenabile din punct de vedere al mediului și al costului conduce inevitabil la poluarea apelor de suprafață și a pânzei freatice cu consecințe ce pot fi uneori grave pe termen mediu și lung. Studiile efectuate în ultimii ani ne indică faptul că apele subterane din zona rurală au o calitate din ce în ce mai slabă acolo unde nu există rețeaua de canalizare sau aceasta este puțin dezvoltată.

**Rețeaua de distribuție a gazelor** în zona rurală montană este mai dezvoltată decât rețeaua de canalizare. Dacă în anul 2005 aceasta avea o lungime de 35107 km, în anul 2010 a ajuns la o lungime de 44948 km, adică o creștere de 28%. Un ritm de creștere mai sporit (55%) s-a înregistrat în zona rurală. Cu toate acestea, marea majoritate a satelor de munte (peste 3500 în total), a cătunelor și fermelor din zona de munte nu sunt racordate la rețeaua de gaze, încălzirea realizându-se în principal pe bază de lemn de foc și alte resurse energetice neconvenționale, în evoluție.

## **2.8 Cultură**

Zona montană este o zonă în care tradițiile economice și culturale au fost păstrate și conservate de-a lungul timpului și care dispune de un bogat patrimoniu cultural material și imaterial.

În ceea ce privește patrimoniul material, în cadrul celor 657 de comune și orașe din cadrul zonei montane, repartizate pe suprafața a 27 de județe, numărul monumentelor istorice înscrise în Lista Monumentelor Istorice (2010) se ridică la 5.265 de obiective dintr-un total de peste 29.000, ceea ce reprezintă 18% din totalul național.

Cu referire la serviciile culturale, zona montană număra, la nivelul anului 2011, un număr total de 2153 de biblioteci, din care, 597 biblioteci publice. Dintre acestea din urmă, 525 se află în mediul rural, iar 72 în mediul urban. Dintre bibliotecile publice din zona montană, 334 de biblioteci au fost dotate cu un număr de 1387 calculatoare conectate la Internet, în cadrul Programului Biblionet, facilitându-se astfel accesul la informație al comunităților beneficiare<sup>7</sup>.

În ceea ce privește muzeele, în perioada 2005-2011 se remarcă o creștere de la 177 la 189, a numărului acestora. Repartiția urban rural urmează același trend crescător: de la 87 de muzee în mediul urban în 2005, la 92 în 2011 și de la 90 de muzee în mediul rural în 2005, la 97, în 2011.

Lipsa fondurilor a dus însă la degradarea continuă a multor monumente istorice precum și a infrastructurii aferente, în timp ce migrarea populației a dus la abandonarea a numeroase locuințe tradiționale. Lipsa piețelor de desfacere pentru produsele artisanale meșteșugărești și lipsa interesului tinerilor pentru aceste activități au condus la dispariția unor meșteșuguri și metode tradiționale în diverse arii de activitate.

Modernizarea accentuată a satelor, împreună cu influențele culturale exogene, au dus la o serie de mutații în ceea ce privește valorile culturale și tradițiile specifice mediului rural, sub impactul globalizării și al societății consumeriste. Dacă o serie de influențe sunt necesare, acestea marcând evoluția firească și necesară a mediului rural românesc în ceea ce privește confortul vieții la sat (de exemplu, modernizarea locuințelor sau sistemul de canalizare/epurare), altele au permis preluarea ca atare a unor valori străine nu numai de specificul unei zone anume, ci chiar de specificul românesc (de exemplu, tipologia și stilul arhitectonic al noilor construcții sau materialele utilizate pentru înlocuirea/modernizarea elementelor de tâmplărie).

### **III. Priorități, politici și cadru juridic existente**

Prevederile orientărilor strategice propuse sunt în linie cu obiectivele identificate în cadrul unor documente programatice de la nivel național și european, precum Programul de guvernare 2013-2016, Strategia Națională de Dezvoltare Durabilă 2013-2030, Strategia pentru dezvoltarea durabilă a zonei montane (2004), Strategia Europa 2020, Convenția Carpatică.

#### **1. Corelare cu documentele programatice de la nivel național**

În cadrul **Programului de guvernare 2013-2016**, dezvoltarea durabilă ocupă un loc important, alături de dezvoltarea agriculturii și a satului românesc, acestea din urmă fiind declarate priorități absolute pentru perioada de referință. Mai exact, *revigorarea și dezvoltarea zonei montane* figurează ca obiectiv în cadrul liniilor de acțiune propuse pentru dezvoltarea agriculturii și a satului românesc.

---

<sup>7</sup> Datele au fost furnizate de Fundația IREX, care implementează Programul Biblionet în România.

**Strategia Națională de Dezvoltare Durabilă - Obiective 2013-2020-2030**, identifică prioritățile pentru implementarea unui proces de dezvoltare durabilă al întregii României, pe fiecare domeniu relevant în parte. Zona montană apare reliefată în cadrul acestui document atât în contextul îmbunătățirii mediului și spațiului rural, precum și în ceea ce privește *racordarea la normele și standardele europene privind calitatea vieții* ce trebuie să fie însoțită de *revitalizarea, în modernitate, a unor moduri de viață tradiționale, în special în zonele montane și cele umede*.

Măsurile din cadrul prezentelor linii strategice sunt în acord cu prevederile din cadrul Legii nr 347/2004 a muntelui, republicată care *reglementează modalitățile de dezvoltare și protecție a zonei montane prin punerea în valoare a resurselor, pentru stabilizarea populației, creșterea puterii economice la nivel local și național, în condițiile păstrării echilibrului ecologic și protecției mediului natural*.

## **2. Corelare cu documentele programatice de la nivel european**

Actualele linii strategice sunt în acord cu cele **trei priorități interconectate** ale **Strategiei Europa 2020** care definesc viziunea comunitară asupra economiei sociale de piață pentru secolul XXI:

- a) **creșterea inteligentă**: dezvoltarea unei economii bazate pe cunoaștere și inovare;
- b) **creșterea sustenabilă**: promovarea unei economii mai ecologice și mai competitive, care să utilizeze mai eficient resursele;
- c) **creșterea inclusivă**: promovarea unei economii cu grad înalt de ocupare, care să genereze coeziune socială și teritorială.

**“Convenția Carpatică” (Convenția cadru pentru protecția și dezvoltarea durabilă a Carpaților)**, adoptată în anul 2003 și ratificată de România în anul 2006, prevede un număr de 13 măsuri pentru asigurarea unei dezvoltări durabile a zonei Carpaților. Prezentele orientări strategice sunt în acord cu prevederile Convenției. Convenția Carpatică propune o serie de măsuri în arii care sunt acoperite și de actualul document, cum ar fi: biodiversitatea, planificarea teritoriului, agricultură și silvicultură, transportul și infrastructura, turismul, industria și energia, patrimoniul cultural și tradițiile, conștientizarea, educarea și participarea publicului.

## **IV. Obiective generale și specifice**

### **Obiectiv general 1: Creșterea competitivității economice**

#### **Obiective specifice:**

- a) Creșterea veniturilor fermierilor



- b) Sporirea gradului de instruire și informare al fermierilor în vederea dezvoltării de activități specifice și facilitarea accesului produselor lor pe piețele de desfacere
- c) Organizarea fermierilor în forme asociative pentru valorificarea produselor agroalimentare

### **Obiectiv general 2: Creșterea atractivității Carpaților și stabilizarea populației montane**

#### **Obiective specifice:**

- a) Menținerea tinerilor în zonele montane, cu accent pe zona rurală
- b) Încurajarea diversificării activităților economice în zona montană
- c) Revitalizarea turismului montan pe principiile turismului durabil prin modernizarea infrastructurii specifice, creșterii calității serviciilor în vederea dezvoltării și promovării potențialului natural și cultural din zona montană
- d) Modernizarea infrastructurii de transport și pentru serviciile de bază

### **Obiectiv general 3: Îmbunătățirea caracteristicilor de mediu în zona de munte**

#### **Obiective specifice:**

- a) Gestionarea durabilă a resurselor forestiere
- b) Conservarea biodiversității, prin elaborarea/ implementarea planurilor /măsurilor de management ale ariilor naturale protejate precum și prin păstrarea și/sau îmbunătățirea funcționalității și conectivității aferente rețelei de arii naturale protejate, inclusiv rețeaua Natura 2000, prin menținerea și crearea infrastructurilor ecologice, inclusiv coridoare ecologice (coridoare de migrare/deplasare pentru specii)
- c) Implementarea managementului durabil al deșeurilor

### **Obiectiv general 4: Conservarea și valorificarea resurselor culturale**

#### **Obiective specifice:**

- a) Protejarea, promovarea și menținerea vie a patrimoniului imaterial și a creației contemporane
- b) Promovarea, conservarea și punerea în valoare a patrimoniului cultural material

## **V. Principii fundamentale**

Evoluția situației zonei montane din România trebuie să se ghideze în primul rând după principiul fundamental al dezvoltării durabile (sustenabile) care urmărește o armonizare pe termen lung între producție și consum pe de o parte, cu protejarea unui mediu prielnic vieții, culturii și tradițiilor pe de altă parte.

Dezvoltarea durabilă a zonei montane presupune creșterea rațională a atractivității și dezvoltarea economico-socială în contextul asigurării bunăstării populației fără a pune în pericol existența generațiile viitoare.

Factorul principal al dezvoltării durabile a zonei montane din România îl reprezintă elementul uman, "managerul" acestui areal, omul și în principal agricultorul – crescătorul de animale, fiind cel care a creat și menținut zona montană așa cum se prezintă ea astăzi, ca munți populați și activi din punct de vedere economic din cele mai vechi timpuri. Omul trăiește în comuniune cu natura, asigurând managementul durabil al acestui areal, de aceea managementul durabil al resurselor și consolidarea gospodăriilor familiale trebuie să reprezinte priorități în elaborarea tuturor politicilor și strategiilor viitoare care vizează zona montană.

Principii fundamentale:

- principiul dezvoltării durabile (sustenabile)
- principiile precauției și prevenirii
- parteneriatul - participarea publicului și implicarea factorilor interesați
- abordare programatică
- menținerea echilibrului ecologic al ecosistemelor, conservarea biodiversității și a habitatelor naturale
- acordarea de șanse egale la un nivel de viață decent pentru toți locuitorii

## **VI. Direcții de acțiune**

Orientările strategice vizează următoarele arii tematice identificate ca fiind relevante pentru zona montană: agricultura, resursele umane, turismul, activitățile din sfera economică, infrastructura de transport și serviciile de bază, resursele forestiere, biodiversitatea, managementul deșeurilor, patrimoniul imaterial și creația contemporană și patrimoniul cultural material.

Astfel, în ceea ce privește **agricultura**, s-a avut în vedere necesitatea creșterii veniturilor fermierilor, pe de o parte, prin stimularea formelor asociative și a formării profesionale a fermierilor, iar pe de alta, prin susținerea activităților agricole cu modernizările compatibile cu mediul, în general. Prin măsurile prevăzute se mai urmărește conservarea și promovarea resurselor genetice montane locale și conservarea pajiștilor cu înaltă valoare naturală.

Măsuri avute în vedere:

1. Sprijinirea creării și dezvoltării formelor asociative ale fermierilor pentru comercializarea produselor;
2. Realizarea de investiții pentru modernizarea fermelor inclusiv pentru eficientizarea utilizării resurselor în cadrul fermei;
3. Sprijinirea producerii și valorificării produselor locale;
4. Sprijinirea activităților agricole în zona de munte prin plăți compensatorii;
5. Facilitarea accesului la capital (bănci, IFN).

Tot în domeniul agriculturii, în contextul **sporirii gradului de informare al fermierilor și, astfel încurajării dezvoltării de activități specifice**, trebuie avute în vedere o serie de măsuri

privind formarea profesională și dezvoltarea de servicii de consultanță și consiliere, ajustate nevoilor fermierilor.

**Măsuri avute în vedere:**

1. Crearea de servicii de consultanță și consiliere care să răspundă nevoilor de informare/formare ale fermierilor;
2. Organizarea de cursuri de formare profesională pentru procesatorii și fermierii mici și mijlocii cu accent pe păstrarea/ deprinderea practicilor agricole extensive;
3. Crearea școlilor profesionale de agricultură montană și adaptarea învățământului gimnazial la specificul economiei agrozootehnice și rurale, mediului și modului de viață – montan.

**Menținerea tinerilor în zona montană** este in obiectiv deosebit de important datorită tendinței din ultima perioadă de reducere a natalității, dar și a creșterii migrației și abandonului zonelor rurale în special. S-a avut în vedere pregătirea profesională și ajustarea curriculei școlilor profesionale, în acord cu cerințele pieței muncii din zona montană.

**Măsuri avute în vedere:**

1. Sprijinirea tinerilor antreprenori prin organizarea de cursuri și prin susținere financiară pentru demararea unei afaceri;
2. Corelarea ofertei de specializări din cadrul învățământului profesional cu cererea de pe piața muncii,
3. Sprijinirea instalării tinerilor medici și cadrelor didactice tinere în mediul rural ;
4. Sprijin pentru instalarea tinerilor fermieri în zona de munte.

Cu privire la **activitățile din sfera economică**, s-a avut în vedere, în primul rând, diversificarea acestora și creșterea competitivității economice, prin pregătirea profesională a acestora și prin asigurarea de diverse stimulente pentru dezvoltarea afacerilor din zonă. Accentul se pune pe formare profesională, recalificare, dar și sprijin financiar pentru demararea sau dezvoltarea unei afaceri.

**Măsuri avute în vedere:**

1. Sprijinirea IMM-urilor și a celorlalte forme de mici întreprinzători (întreprinderi familiale, întreprinderi individuale, persoane fizice autorizate) în vederea diversificării activităților, creșterii competitivității economice și sporirii locurilor de muncă în localitățile montane punându-se accent pe utilizarea resurselor regenerabile sau secundare.
2. Sprijinirea IMM-urilor/a persoanelor ce derulează activități specifice menite să sprijine turismul:
  - Meșteșuguri/ produse locale de artizanat,
  - activități agricole si non-agricole,
  - activități de marketing,

- piețe de desfacere pentru produse și servicii locale,
  - certificarea produselor specifice regionale/ a produselor din zonele montane.
3. Organizarea de cursuri pentru antreprenori, în vederea diversificării activității și creșterii valorii adăugate a produselor, adaptate cerințelor pieței;
  4. Organizarea de cursuri pentru șomeri și reorientarea profesională a forței de muncă, cu accent pe aspectele legate de mediu, pe tehnologii inovative privind recuperarea materiilor prime secundare și recuperarea echilibrelor de mediu.

Cu referire la sectorul **turistic**, s-a urmărit revitalizarea turismului montan atât prin susținerea acțiunilor de comunicare și promovare, a lucrului în parteneriat și a cooperării actorilor din sectorul turistic cât și prin intermediul finanțării investițiilor directe. Realizarea investițiilor în unitățile de cazare ar trebui să țină cont de specificul zonei și de arhitectura tradițională. Acestea ar trebui corelate și cu produsele și tradițiile locale. Crearea de noi mijloace pentru petrecerea timpului liber ar trebui să fie realizate cu un impact minim asupra mediului.

**Măsuri avute în vedere:**

1. Formarea personalului de specialitate (ghizi, ghizi specializați, administratori de structuri de primire turistice cu funcțiuni de cazare, manageri destinații turistice etc.); formarea/educarea la nivel de comunitate, regional și național privind potențialul natural și cultural și asupra modalităților de utilizare durabilă și competitivă prin turism al zonei montane;
2. Realizarea investițiilor în infrastructura de turism (renovarea/reabilitarea unităților de cazare, campinguri/refugii/adăposturi/cabane, crearea de noi mijloace pentru petrecerea timpului liber, marcarea traseelor turistice montane, crearea traseelor/potecilor tematice, amplasarea panourilor interpretative precum și a indicatoarelor);
3. Punerea în evidența și promovarea monumentelor naturale și a altor tipuri de arii protejate și atracții naturale, crearea de facilități de informare și interpretare, cât și infrastructură de vizitare – parcări, toalete, amenajări și modernizări de peșteri, acces belvedere, amenajarea izvoarelor, piste de ciclism montan;
4. Îmbunătățirea infrastructurii de vizitare specifice ariilor naturale protejate din interiorul și vecinătatea lor, precum și a serviciilor asociate;
5. Implementarea unor proiecte pilot cu titlu de exemple de buna practică pentru destinațiile ecoturistice;
6. Dezvoltarea și promovarea strategiilor de marketing pentru zona montană care să nu fie în contradicție, ci să fie integrate în strategiile de promovare/marketing deja existente în zona respectivă;
7. Crearea asociațiilor de dezvoltare și promovare turistică la nivelul destinațiilor turistice;
8. Crearea centrelor și punctelor de informare la nivelul destinațiilor turistice în baza unui plan de dezvoltare a turismului în zona respectivă, astfel încât acestea să fie amplasate strategic, să respecte un anumit concept și să fie în număr suficient, dar în strânsă corelare cu nevoia de acoperire a zonei.

9. Dezvoltarea unor rețele naționale pentru ecoturism la nivelul Munților Carpați în general, respectiv în zona ariilor naturale protejate, în particular.

**Modernizarea infrastructurii de transport și pentru serviciile de bază**, precondiție a generării dezvoltării economice și stabilizării populației, constituie un alt punct important având în vedere starea precară a acesteia în zona de munte. Este important ca dezvoltarea drumurilor din această zonă să se bazeze pe principiul integrării armonioase în peisaj, drumurile asfaltate luându-se în considerare pe lângă alte opțiuni. Investițiile verzi<sup>8</sup> joacă un rol esențial în păstrarea conectivității între habitatele cheie pentru specii (în particular pentru carnivorele mari) și ariile naturale protejate, de aceea e nevoie de identificarea zonelor unde acestea trebuie create și integrarea lor în planurile de dezvoltare teritorială.

Trebuie promovate, de asemenea, investițiile pentru creșterea atractivității satelor montane prin inovare la nivel de gospodărie/fermă (prin măsuri de eficiență energetică - ex. izolarea clădirilor folosind produse din fermă, ex. lână - și prin utilizarea surselor de energie regenerabilă - panouri fotovoltaice etc.).

**Măsuri avute în vedere:**

1. Realizarea de investiții în serviciile de bază (învățământ, sănătate);
2. Investiții în infrastructura de transport a populației și a mărfurilor;
3. Investiții în tehnologii inovative.

**Gestionarea durabilă a resurselor forestiere** reprezintă un element important al prezentelor linii strategice având în vedere proporția importantă a suprafețelor împădurite prezente nu numai raportat la teritoriul național (59,24%), ci și ca proporție în cadrul zonei montane în sine (56,13%). În această direcție au fost astfel vizate nu numai activități de training ale resurselor umane din domeniu, ci și activități pentru protejarea și dezvoltarea durabilă a fondului forestier, precum și valorificarea superioară a produselor forestiere. Se vor promova tehnologiile verzi care să contribuie la refacerea echilibrelor naturale și la diminuarea exploatărilor nesustenabile ale fondului forestier. De asemenea se vor promova tehnologiile confirmate prin teste de laborator care vor intra în producție și vor fi utilizate în remedierea problemelor ce țin de echilibrul ecosistemic forestier.

**Măsuri avute în vedere:**

1. Menținerea suprafețelor împădurite și diminuarea tăierilor ilegale de arbori din fondul forestier;
2. Retehnologizarea unităților care exploatează lemnul în vederea reducerii costurilor și pentru protecția mediului;
3. Valorificarea superioară a produselor forestiere;

---

<sup>8</sup> Infrastructura verde este o abordare de amenajare a teritoriului și de planificare a investițiilor legate de infrastructurile construite al cărui obiectiv este recrearea unui sistem ecologic stabil și puternic, care să permită speciilor și comunităților lor să circule și să se adapteze schimbărilor de mediu introduse de om.

4. Dezvoltarea rețelei de accesibilizare a fondului forestier;
5. Menținerea pădurilor cu rol de protecție prin acordarea de compensații proprietarilor;
6. Sprijinirea asocierii deținătorilor de păduri în vederea exploatarei durabile a pădurilor și utilizării în comun a drumurilor forestiere;
7. Instruire pentru deținătorii de terenuri și pentru administratorii de păduri.

**Conservarea biodiversității** reprezintă un alt aspect important, tratat de prezentele linii strategice. Pentru atingerea acestui obiectiv s-au identificat ca prioritare acțiuni ce vizează un management mai eficient al informațiilor și al parteneriatelor din acest domeniu, dotări corespunzătoare, precum și intervenții directe la nivelul ariilor naturale protejate, incluzând siturile Natura 2000 sau al speciilor pe cale de dispariție/ amenințate. Pe lângă acestea se va încerca recuperarea ecosistemelor deteriorate prin introducerea elementelor ecosistemice complete ce pot asigura recuperarea funcțională a echilibrului zonelor re-împădurite. Pentru promovarea tehnologiilor inovative se va crea un fond de investiții destinat inventicii de mediu și dezvoltării de tehnologii inovative cu impact pozitiv asupra mediului din care se vor premia anual cele mai inovative proiecte.

**Măsuri avute în vedere:**

1. Elaborarea și implementarea planurilor / măsurilor de management atât pentru ariile naturale protejate cât și pentru bazinele hidrografice;
2. Protejarea și ameliorarea florei naturale a pășunilor, fânețelor și a zonelor cu Înaltă Valoare Naturală (HNV), inclusiv prin crearea de stimulente financiare și oportunități de piață pentru sistemele agricole care mențin astfel de peisaje. Crearea de parteneriate pentru păstrarea și/sau promovarea serviciilor de mediu în / și în afara ariilor naturale protejate prin acțiuni corespunzătoare, inclusiv prin dezvoltarea mecanismelor financiare. Sprijin pentru monitorizarea și îmbunătățirea statutului de conservare al speciilor protejate, cu prioritate al carnivorelor mari;
3. Repopularea zonelor unde sunt prezente specii pe cale de dispariție;
4. Reconstrucția ecologică a siturilor Natura 2000/ re-naturare;
5. Managementul datelor, cartografiere/cartare și achiziționarea echipamentului specific de protecție și conservare (laboratoare, logistică operațională în teren, etc.);
6. Implementarea programelor de educație ecologică;
7. Finanțarea și promovarea cercetărilor, studiilor și colaborărilor internaționale care realizează tehnologii moderne și inovative cu feed-back pozitiv de mediu, identifică factorii biologici din ecosistem ce pot asigura re-echilibrarea mediului natural și lupta împotriva efectelor încălzirii globale în zona montană;
8. Investiții pentru reducerea scurgerii în bazinele superioare și care contribuie la reducerea riscului la inundații.

Implementarea unui **management durabil al deșeurilor** în zona montană s-a reliefat ca una dintre problematicile acestei zone, ce necesită pe de o parte, investiții directe în colectarea, sortarea și procesarea deșeurilor, dar și o sporire a gradului de conștientizare a comunităților și a factorilor interesați în acest domeniu.

**Măsuri avute în vedere:**

1. Investiții pentru crearea punctelor de colectare și sortare a deșeurilor menajere și pentru unități de procesare a deșeurilor menajere și asimilabile celor menajere;
2. Cursuri pentru conștientizarea efectelor negative ale poluării;
3. Simplificarea procedurilor pentru realizarea politicilor publice în domeniu la nivelul întregii regiuni/destinații turistice/zone montane astfel încât să se adreseze uniform mai multor UAT-uri.

În ceea ce privește **patrimoniul imaterial și creația contemporană**, având în vedere bogăția și diversitatea resurselor culturale tradiționale, precum și a formelor de expresie, s-au avut în vedere activități de comunicare și training pentru protejarea acestora, precum și asigurarea condițiilor necesare dezvoltării de activități economice specifice.

**Măsuri avute în vedere:**

1. Stimularea antreprenorialului socio-cultural în vederea păstrării și transmiterii meșteșugurilor și tradițiilor populare;
2. Dezvoltarea și sprijinirea serviciilor culturale din zona montană;
3. Digitizarea patrimoniului specific zonelor montane;
4. Încurajarea creării formelor asociative pentru protejarea cunoștințelor tradiționale (mărci colective) și comercializarea produselor artizanale;
5. Dezvoltarea pieței de artă populară și a rețelelor de distribuție;
6. Organizarea de târguri/festivaluri/șezători cu specific local în zone reprezentative/ vizibile;
7. Sprijinirea inițiativelor, campaniilor de informare și a activităților de instruire pentru valorificarea și conservarea patrimoniului imaterial și susținerea creației contemporane;
8. Dezvoltarea și profesionalizarea resurselor umane din sectorul cultural.

Cu referire la **patrimoniul cultural material** din zonele montane, au fost identificate cu precădere activități de comunicare, precum și măsuri ce vizează protejarea patrimoniului de o manieră sustenabilă, dar și păstrarea și promovarea arhitecturii tradiționale prin elaborarea de reguli, strategii locale.

**Măsuri avute în vedere:**

1. Sprijinirea protejării, restaurării și punerii în valoare a monumentelor istorice (monument, ansamblu, sit) și a zonelor protejate;

2. Îmbunătățirea accesibilității la/ și a infrastructurii destinate turismului pentru siturile arheologice și alte monumente istorice cu potențial ridicat;
3. Conservarea și restaurarea clădirilor cu valoare culturală semnificativă și păstrarea integrității istorice a acestora;
4. Finanțarea inițiativelor private sau comunitare privind crearea de eco-muzee/ muzee ale satelor / regiunilor la nivel rural;
5. Realizarea de strategii culturale de dezvoltare durabilă pentru zonele montane;
6. Sprijin pentru o mai bună reprezentare a resurselor culturale și păstrarea arhitecturii tradiționale în cadrul master planurilor, strategiilor integrate de dezvoltare durabilă precum și a planurilor de amenajare a teritoriului;
7. Sprijin pentru campanii de informare și promovare a patrimoniului cultural național.

## **VII. Rezultate și indicatori de performanță**

Indicatorii de performanță aferenți obiectivelor specifice vor fi măsurați în perioada de programare 2014-2020. Informațiile astfel colectate vor fi comparate, acolo unde este posibil, cu datele existente pentru perioada 2007-2013. Pentru fiecare indicator în parte se va identifica evoluția, atât în perioada 2014-2020, cât și raportat la perioada anterioară de programare, 2007 – 2013. Datele vor fi colectate de ministerele implicate în elaborarea prezentelor linii strategice, rezultat atât al implementarea programelor cu finanțare națională relevante, cât și al proiectelor finanțate din fonduri europene.

În cadrul actualelor linii strategice a fost prevăzut un set minimal de indicatori de input și output care să cuantifice rezultatele directe și imediate obținute din implementarea diverselor măsuri. Ulterior definitivării cadrului de finanțare europeană pentru intervalul 2014-2020, reprezentanții comisiei interministeriale vor identifica o serie de indicatori specifici, ajustați concret obiectivelor de finanțare cuprinse în cadrul programelor operaționale din aria de activitate, precum și în acord cu varianta finală a Programului Național de Dezvoltare Rurală (setul de măsuri aferent zonei montane). Indicatorii vor face subiectul unui protocol ce va fi încheiat între ministerele de linie și MADR.

### **1. Creșterea competitivității economice**

#### **1.1. Creșterea veniturilor fermierilor**

Indicatori de măsurare:

- i. Numărul de ferme modernizate
- ii. Valoarea proiectelor de modernizare a fermelor
- iii. Numărul de fermieri beneficiari ai plăților compensatorii acordate pentru zonele care se confrunta cu constrângeri naturale.
- iv. Valoarea plăților compensatorii acordate pentru zonele care se confrunta cu constrângeri naturale



v. Numărul de fermieri care au dezvoltat afaceri proprii

## **1.2. Sporirea gradului de informare al fermierilor și încurajarea dezvoltării de activități specifice**

Indicatori de măsurare :

- i. Numărul fermieri și procesatori participanți la cursuri de formare
- ii. Numărul de start-up-uri în domeniu finanțate
- iii. Valoarea proiectelor finanțate

## **2. Creșterea atractivității Carpaților și stabilizarea populației montane**

### **3.1. Menținerea tinerilor în zonele montane**

Indicatori de măsurare :

- i. Numărul de tineri fermieri instalați în mediul rural
- ii. Numărul de cursuri pentru antreprenori, în vederea diversificării activității/ Număr de participanți / Număr de antreprenori care au demarat noi afaceri
- iii. Numărul de dosare depuse de școlile profesionale în vederea corelării ofertei de formare cu cererea de pe piața muncii și aprobate

### **3.2. Încurajarea diversificării activităților economice în zona montană**

Indicatori de măsurare:

- i. Numărul de antreprenori susținuți financiar pentru demararea de noi afaceri
- ii. Numărul de IMM-uri finanțate
- iii. Valoarea proiectelor implementate de IMM-uri

### **3.3. Revitalizarea turismului montan prin modernizarea infrastructurii asociate în vederea exploatații echilibrate a potențialului local**

Indicatori de măsurare:

- i. Numărul de proiecte privind formarea/conștientizarea comunităților locale, cât și a personalului de specialitate din domeniul turismului
- ii. Numărul de proiecte de investiții publice, private și realizate în parteneriat public-privat derulate la nivelul destinațiilor turistice
- iii. Numărul campaniilor de marketing realizate la nivelul destinațiilor turistice
- iv. Numărul asociațiilor de dezvoltare și promovare turistică organizate/care funcționează la nivelul destinațiilor turistice.
- v. Numărul de centre și puncte de informare care funcționează la nivelul destinațiilor turistice

### **3.4. Modernizarea infrastructurii de transport și pentru serviciile de bază**

Indicatori de măsurare:

- i. Lungimea străzilor orășenești modernizate/ reabilitate - km

- ii. Lungimea drumurilor din mediul rural modernizate/ reabilite - km
- iii. Număr/valoare proiecte de investiții realizate în infrastructura de bază (învățământ, sănătate, apă, canalizare, internet, telefonie)

### **3. Îmbunătățirea caracteristicilor de mediu în zona de munte**

Indicatori generali de măsurare:

#### **3.1. Gestionarea durabilă a resurselor forestiere**

Indicatori de măsurare:

- i. Număr/valoare sancțiuni aplicate
- ii. Lungime drumuri forestiere create/ reabilite
- iii. Lungime căi ferate forestiere reabilite / create
- iv. Numărul unităților de exploatare/ prelucrare a lemnului modernizate
- v. Valoarea proiectelor de modernizare a unităților de exploatare/prelucrare a lemnului
- vi. Suprafață împădurită- ha
- vii. Numărul de sesiuni de formare pentru deținătorii de terenuri și administratorii de păduri
- viii. Numărul de participanți la sesiunile de formare

#### **3.2. Conservarea biodiversității prin elaborarea/ implementarea planurilor / măsurilor de management ale ariilor naturale protejate**

Indicatori de măsurare:

- i. Numărul planurilor de management elaborate și aprobate
- ii. Numărul planurilor de management ale ariilor naturale protejate/măsurilor de conservare pentru habitate și specii de interes comunitar implementate
- iii. Numărul măsurilor de reconstrucție ecologică pentru specii și habitate de interes comunitar implementate
- iv. Numărul programelor ecologice implementate
- v. Numărul de parteneriate încheiate/de mecanisme de plăți privind serviciile ecosistemelor identificate
- vi. Numărul planurilor de monitorizare implementate pentru habitate și speciile de interes comunitar, în special pentru carnivorele mari
- vii. Numărul seturilor de date, cartografiere/cartare, echipamente specifice de protecție și conservare a habitatelor și speciilor de interes comunitar
- viii. Numărul coridoarelor ecologice identificate/cartate și create și/sau menținute
- ix. Suprafața de terenuri agricole aflată sub un management extensiv în zone cu valoare de mediu (HNV, terenuri agricole importante pentru unele specii de păsări și fluturi, etc.).
- x. Numărul de de fermieri beneficiari ai plăților compensatorii acordate pentru aplicarea unor practici agricole extensive în zone cu valoare de mediu (HNV, terenuri agricole importante pentru unele specii de păsări și fluturi, etc.).
- xi. Valoarea plăților compensatorii acordate pentru aplicarea unor practici agricole extensive în zone cu valoare de mediu (HNV, terenuri agricole importante pentru unele specii de păsări și fluturi, etc.).

### **3.3. Implementarea managementului durabil al deșeurilor**

Indicatori de măsurare :

- i. Numărul de unități de procesare a deșeurilor create
- ii. Numărul de puncte de colectare selectivă create
- iii. Volum deșeuri colectate selectiv
- iv. Volum deșeuri procesate
- v. Numărul măsurilor ecologice de management care contribuie la reducerea riscurilor la inundații.
- vi. Valoarea măsurilor ecologice de management care contribuie la reducerea riscurilor la inundații.

## **4. Conservarea și valorificarea valorilor culturale**

### **4.1. Protejarea, promovarea și menținerea vie a patrimoniului imaterial și a creației contemporane**

### **4.2. Promovarea, conservarea și punerea în valoare a patrimoniului cultural material**

Indicatori de măsurare:

- i. Numărul de localități din zona montană pentru care s-a realizat o strategie de dezvoltare locală cu componentă culturală
- ii. Volumul de investiții în domeniul culturii realizate în zona montană
- iii. Numărul de proiecte în domeniul cultural implementate în zona montană
- iv. Numărul de resurse culturale de patrimoniu digitizate
- v. Numărul de IMM-uri care au realizat investiții în domeniul culturii în zona montană
- vi. Numărul de monumente istorice restaurate

## **VIII. Proceduri de monitorizare, evaluare**

În vederea monitorizării și evaluării de o manieră coerentă și unitară a liniilor strategice va fi creată o platformă on-line, accesibilă din pagina [www.guv.ro/www.madr.ro](http://www.guv.ro/www.madr.ro). Informațiile colectate, atât cu referire la finanțările europene, cât și cele naționale, vor fi incluse, în cadrul platformei on-line de către fiecare minister/AM în parte.

### **Monitorizare**

Activitățile de monitorizare vor fi realizate de fiecare minister/AM responsabil, în parte, în domeniul specific de activitate, în funcție de obiectivele și măsurile menționate în prezentul document și care se regăsesc cuprinse în programele operaționale, în programul de dezvoltare rurală, precum și în cadrul programelor naționale, cu finanțare de la bugetul de stat.

Astfel, datele care sunt necesare pentru conceperea diversilor indicatori vor fi transmise de către ministere către Secretariatul General al Guvernului, Compartimentul Înaltului Reprezentant pentru Dezvoltare Durabilă/Ministerul Agriculturii și Dezvoltării Rurale. Informațiile cuprinse în cadrul platformei on-line vor permite vizualizarea acțiunilor realizate în zona montană, precum și a fondurilor direcționate către această zonă.

### **Evaluare**

Pentru realizarea unei evaluări unitare a măsurilor pentru zona montană, se vor realiza o evaluare intermediară – la trei ani - și una finală – la șapte ani, la Ministerului Agriculturii și Dezvoltării Rurale. Aceste evaluări vor conține și o analiză calitativă pornind de la valoarea indicatorilor cantitativi de performanță și a rezultatelor identificate în teritoriu.

## **IX. Implicații pentru buget**

Fondurile necesare implementării actualelor linii strategice provin din fondurile europene, accesibile în perioada 2014-2020, precum și de la bugetul de stat.

## **X. Implicații juridice**

Obiectivele și măsurile propuse în actualele linii strategice vor avea un impact legislativ asupra aspectelor administrative generale privind gestionarea problematicilor specifice zonei montane, precum și asupra definirii acesteia. Astfel, principalele modificări legislative se referă cu precădere la:

- a) **Abrogarea H.G. nr. 1779 din 21 octombrie 2004** privind aprobarea Strategiei de dezvoltare durabilă a zonei montane (Act publicat în: M.O. Nr. 1024 din 5 noiembrie 2004)

Hotărârea Guvernului va fi abrogată și înlocuită Hotărârea Guvernului care va aproba actualele linii strategice.

- b) **Actualizarea "Legii Muntelui" nr. 347 din 2004** (republicată – M.O. nr. 448 din 30 iunie 2009)

Actualizarea va avea în vedere cu precădere aspectele legate de noua definire a zonei montane, precum și referirile din cuprinsul acesteia, care evocă fostul cadru strategic elaborat în anul 2004, înainte de aderarea României la Uniunea Europeană. În aceste condiții este necesară o ameliorare și adaptare la noi realități și oportunități.

- c) **Actualizarea H.G. nr. 318 din 20 martie 2003** privind constituirea și funcționarea Comitetului Interministerial și a Comitetelor Județene pentru zona montană (publicată în M.O. nr. 225 din 3 aprilie 2003) cu completările și modificările ulterioare

## **XI. Etape ulterioare și instituții responsabile**

<b>Activitate</b>	<b>Termen</b>	<b>Instituție responsabilă</b>
Modificare cadrului legislativ general care face referire la zona montană	Decembrie 2013	MADR
Includerea în Programele Naționale a obiectivelor și măsurilor cuprinse în actualul document	Iulie 2014	Ministerele responsabile pentru elaborarea documentelor programatice pentru perioada 2014 - 2020
Crearea platformei on-line	August 2014	MADR
Rapoartele de monitorizare a implementării liniilor strategice	Anual, începând din ianuarie 2014 (cu identificarea acelor seturi de date care pot fi colectate începând din 2010, pentru a permite efectuarea de comparații și analize)	MADR cu sprijinul ministerelor de linie
Rapoarte de evaluare ale liniilor strategice	Decembrie 2017 - Evaluare intermediară Decembrie 2022 Evaluare finală	MADR cu sprijinul ministerelor de linie
Elaborarea și aprobarea protocolului ce detaliază seturi de indicatori aferenți măsurilor din actualele linii strategice	Septembrie 2014	MADR cu sprijinul ministerelor de linie
Constituirea unei baze de date a ONG-urilor active în zona montana (inclusă în cadrul platformei on-line) în vederea facilitării schimburilor de expertiză și know-how între ONG-uri	Decembrie 2014 și apoi actualizare anuală	MADR cu sprijinul ministerelor de linie

**Lista UAT incluse în Zona Montană Defavorizată**

<b>Județe</b>	<b>SIRUTA</b>	<b>Comune/Orașe</b>
ALBA	1151	Abrud
	2130	Albac
	2309	Almașu Mare
	2381	Arieșeni
	2577	Avram Iancu
	2915	Baia de Arieș
	3039	Bistra
	3397	Blandiana
	3459	Bucium
	1455	Câmpeni
	3841	Ceru-Băcăiți
	4008	Ciuruleasa
	4142	Cricău
	1696	Cugir
	4366	Galda de Jos
	4525	Garda de Sus
	4767	Horea
	4927	Ighiu
	4981	Întregalde
	5167	Livezile
	5336	Lupșa
	5577	Metes
	5826	Mogoș
	6119	Ocoliș
	6217	Pianu
	6271	Poiana Vadului
	6397	Ponor
	6468	Poșaga
	6592	Râmetea
	6627	Râmeț
	6761	Roșia Montană
	6976	Sălciuma
	7099	Săsciori
	7197	Scărișoara
	7446	Sohodol

***Orientări Strategice Naționale pentru Dezvoltarea Durabilă a Carpaților (2014 - 2020)***

	7767	Stremț
	8014	Șugag
	8229	Vadu Moșilor
	8425	Vidra
	1936	Zlatna
ARAD	9832	Archiș
	10239	Brazii
	10417	Chisindia
	10649	Dezna
	11058	Hălmagiu
	11174	Hălmăgel
	11478	Moneasa
	12689	Vârfurile
ARGEȘ	13891	Albeștii de Muscel
	13999	Aninoasa
	14049	Arefu
	14405	Berevoești
	14673	Boteni
	14753	Brăduleț
	14922	Bughea de Jos
	20063	Bughea de Sus
	13490	Câmpulung
	15402	Cetățeni
	15448	Cicănești
	15741	Corbeni
	15830	Corbi
	16329	Dâmbovicioara
	16472	Dragoslavele
	16908	Lerești
	17334	Mioarele
	17771	Nucșoara
	17968	Poienarii de Muscel
	18527	Rucăr
	18554	Sălătrucu
	18858	Stoenești
	19141	Șuici
	13524	Valea Mare Pravăț
BACĂU	21007	Agăș
	21123	Asău
	21196	Balcani

***Orientări Strategice Naționale pentru Dezvoltarea Durabilă a Carpaților (2014 - 2020)***

	21418	Berzunți
	21597	Brusturoasa
	20821	Comănești
	22166	Dărmănești
	22380	Dofteana
	22718	Ghimeș-Făget
	23449	Mănăstirea Cașin
	23797	Oituz
	23975	Palanca
	20910	Slănic-Moldova
	25488	Solonț
	20965	Târgu Ocna
	26289	Zemes
BIHOR	26699	Aleșd
	27560	Borod
	27686	Bratca
	27846	Budureasa
	27935	Bulz
	28709	Câmpani
	28077	Căbești
	28889	Criștioru de Jos
	28941	Curățele
	29403	Finiș
	29760	Lazuri de Beiuș
	29948	Lunca
	26920	Nucet
	30336	Pietroasa
	30844	Roșia
	31379	Șinteu
	31510	Șuncuiuș
	31609	Târcaia
	27007	Vaşcău
BISTRIȚA-NĂSĂUD	32633	Bistrița Bârgăului
	32811	Căianu Mic
	32884	Cetate
	32955	Ciceu-Giurgești
	33177	Coșbuc
	179686	Dumitrița
	33248	Feldru
	33337	Ilva Mare



***Orientări Strategice Naționale pentru Dezvoltarea Durabilă a Carpaților (2014 - 2020)***

	33364	Ilva Mică
	33514	Leșu
	33603	Lunca Ilvei
	33621	Maieru
	33729	Măgura Ilvei
	32544	Năsăud
	179659	Negrilești
	34075	Nușeni
	34155	Parva
	179720	Poiana Ilvei
	34235	Prundu Bârgăului
	34262	Rebra
	34280	Rebrișoara
	34333	Rodna
	34360	Romuli
	179944	Runcu Salvei
	34397	Salva
	32599	Sângeorz-Băi
	34547	Spermezeu
	34618	Șanț
	34850	Șieut
	35152	Târlîșua
	35054	Telciu
	35090	Tiha Bârgăului
	35429	Zagra
BRAȘOV	40526	Apața
	40633	Bran
	40198	Brașov
	40688	Budila
	40704	Bunești
	40241	Codlea
	40900	Cristian
	42456	Crizbav
	42480	Drăguș
	40928	Dumbrăvița
	40991	Fundata
	41113	Hârseni
	41177	Hoghiz
	42472	Holbav
	41346	Lisa

***Orientări Strategice Naționale pentru Dezvoltarea Durabilă a Carpaților (2014 - 2020)***

	41382	Măieruș
	41471	Moieciu
	41541	Ormeniș
	41621	Poiana Mărului
	40303	Predeal
	40367	Râșnov
	41738	Recea
	42464	Sâmbăta de Sus
	40438	Săcele
	41854	Șinca
	42449	Șinca Nouă
	42003	Târlungeni
	42058	Teliu
	42101	Ucea
	42183	Vama Buzăului
	42236	Viștea
	42398	Vulcan
	40492	Zărnești
BUZĂU	45245	Bisoca
	45389	Bozioru
	45539	Brăești
	45753	Calvini
	45888	Cănești
	45959	Cătina
	46108	Chiliile
	46180	Chiojdu
	46439	Colți
	46554	Cozieni
	47079	Gura Teghii
	47186	Lopătari
	47630	Mânzălești
	47916	Nehoiu
	48021	Odăile
	48227	Pănătău
	48325	Pătârlagele
	49233	Sărulești
	49484	Siriu
	50068	Valea Sălciei
	50228	Vintilă Vodă
CARAȘ-SEVERIN	50889	Anina

***Orientări Strategice Naționale pentru Dezvoltarea Durabilă a Carpaților (2014 - 2020)***

	51243	Armeniș
	50923	Băile Herculane
	51305	Bănia
	51332	Băuțar
	51449	Berzasca
	51546	Bolvașnița
	51573	Bozovici
	51662	Brebu Nou
	51699	Buchin
	51751	Bucoșnița
	51804	Carașova
	51840	Cărbunari
	51948	Ciclova Română
	52115	Cornea
	52160	Cornereva
	52570	Dalboșeț
	52721	Domașnea
	53700	Eftimie Murgu
	52936	Glimboca
	53023	Iablanița
	53069	Lăpușnicel
	53103	Lăpușnicu Mare
	53130	Luncavița
	53210	Marga
	53274	Mehadia
	53327	Mehadica
	51207	Oțelu Roșu
	53577	Prigor
	50790	Reșița
	53728	Rusca Montană
	54056	Slatina-Timiș
	54163	Șopotu Nou
	54270	Teregova
	54387	Topleț
	54412	Turnu Ruieni
	54485	Văliug
	54617	Zăvoi
CLUJ	55918	Băișoara
	56014	Beliș
	56461	Călățele

**Orientări Strategice Naționale pentru Dezvoltarea Durabilă a Carpaților (2014 - 2020)**

	56568	Căpușu Mare
	57083	Chiuiеști
	57163	Ciucea
	57225	Ciurila
	57582	Feleacu
	57902	Gilău
	58008	Iara
	58204	Izvoru Crișului
	58357	Măguri-Răcătău
	58393	Mănăstireni
	58464	Mărgău
	58534	Mărișel
	60169	Negreni
	59041	Poieni
	59238	Rișca
	59434	Sâncraiu
	59498	Sânmărtin
	59283	Săcuieu
	59327	Săvădisla
	59880	Unguraș
	60026	Valea Ierii
COVASNA	63777	Aita Mare
	65113	Arcuș
	63633	Barcani
	63802	Bățanii Mari
	63866	Belin
	65121	Bixad
	63893	Bodoc
	64041	Brăduț
	64096	Brețcu
	64194	Cernat
	63553	Comandău
	63526	Covasna
	65147	Dalnic
	64265	Dobârlău
	65154	Estelnic
	64318	Ghelința
	64345	Ghidfalău
	64390	Hăghig
	63580	Întorsura Buzăului

***Orientări Strategice Naționale pentru Dezvoltarea Durabilă a Carpaților (2014 - 2020)***

	64461	Lemnia
	64504	Malnaș
	65105	Mereni
	65139	Micfalău
	64568	Moacșa
	64602	Ojdula
	64719	Poian
	64826	Sânzieni
	63688	Sita Buzăului
	64871	Turia
	64942	Vâlcele
	64906	Valea Crișului
	65099	Valea Mare
	64997	Vârghiș
	65011	Zagon
	65048	Zăbala
DÂMBOVIȚA	66223	Bărbulețu
	66330	Bezdead
	66438	Buciumeni
	65869	Iedera
	68182	Moroeni
	68404	Pietroșița
	68565	Pucheni
	179917	Râu Alb
	68716	Runcu
	69063	Valea Lungă
	69447	Vârfuri
	69303	Văleni-Dâmbovița
	69394	Vișinești
GORJ	78711	Baia de Fier
	79308	Bumbești-Jiu
	79834	Crasna
	80908	Mușetești
	78258	Novaci
	81095	Padeș
	81184	Peștișani
	81380	Polovragi
	81576	Runcu
	81987	Schela
	82136	Stănești

***Orientări Strategice Naționale pentru Dezvoltarea Durabilă a Carpaților (2014 - 2020)***

	82430	Tismana
HARGHITA	83847	Avrămești
	83428	Băile Tușnad
	83464	Bălan
	83936	Bilbor
	83491	Borsec
	83151	Brădești
	84102	Cârța
	83963	Căpâlnița
	86461	Ciceu
	83981	Ciucsângeorgiu
	84086	Ciumani
	84148	Corbu
	84175	Corund
	86446	Cozmeni
	84380	Dârjiu
	84237	Dănești
	84264	Dealul
	84344	Ditrău
	83197	Felicești
	84415	Frumoasa
	84460	Gălăuțas
	83561	Gheorgheni
	84558	Josani
	84594	Lăzarea
	86479	Lelicești
	84629	Lueta
	84656	Lunca de Jos
	84754	Lunca de Sus
	84825	Lupeni
	86438	Mădăraș
	84923	Mărtiniș
	85056	Merești
	83320	Miercurea-Ciuc
	85074	Mihăileni
	85243	Ocland
	83133	Odorheiu Secuiesc
	83375	Păuleni-Ciuc
	85289	Plăieșii de Jos
	85341	Praid

***Orientări Strategice Naționale pentru Dezvoltarea Durabilă a Carpaților (2014 - 2020)***

	86495	Racu
	85412	Remetea
	85680	Sâncrăieni
	85760	Sândominic
	85788	Sânmartin
	85840	Sânsimion
	86519	Sântimbru
	86501	Satu Mare
	85467	Săcel
	85528	Sărmaș
	85626	Siculeni
	85877	Subcetate
	85920	Suseni
	86453	Tomesti
	83632	Toplița
	86133	Tulgheș
	86188	Tușnad
	86222	Ulieș
	86311	Vărșag
	83749	Vlăhița
	86339	Voșlăbeni
	86366	Zetea
HUNEDOARA	87219	Aninoasa
	87745	Baia de Criș
	87843	Balșa
	87996	Baru
	88092	Băița
	87246	Banița
	88216	Bătrâna
	88261	Beriu
	88350	Blăjeni
	88449	Boșorod
	87291	Brad
	88788	Buceș
	88868	București
	88920	Bulzeștii de Sus
	89026	Bunila
	86749	Cârjiți
	89151	Cerbăl
	89240	Certeju de Sus

**Orientări Strategice Naționale pentru Dezvoltarea Durabilă a Carpaților (2014 - 2020)**

	87362	Crișcior
	89348	Densuș
	89561	Geoagiu
	86883	Ghelari
	90066	Lelese
	90119	Lunca Cernii de Jos
	90208	Luncoiu de Jos
	87059	Lupeni
	90342	Orăștioara de Sus
	87077	Petrila
	86990	Petroșani
	90538	Pui
	90663	Rapoltu Mare
	90878	Râu de Mori
	90725	Răchitova
	90805	Ribița
	91232	Sântămăria-Orlea
	91054	Sarmizegetusa
	91116	Sălașu de Sus
	91447	Tomești
	91535	Toplița
	87139	Uricani
	91795	Vața de Jos
	91937	Vălișoara
	91982	Vețel
	92097	Vorța
	87175	Vulcan
MARAMUREȘ	106318	Baia Mare
	106684	Baia Sprie
	107314	Bârsana
	107154	Băiuț
	107270	Bistra
	107403	Bogdan Vodă
	106746	Borșa
	107485	Botiza
	107519	Budești
	106782	Cavnic
	107582	Cernești
	107868	Coroieni
	107920	Cupșeni



***Orientări Strategice Naționale pentru Dezvoltarea Durabilă a Carpaților (2014 - 2020)***

	107975	Desești
	108017	Dragomirești
	108151	Giulești
	179622	Groșii Țibleșului
	108204	Ieud
	108222	Lăpuș
	108240	Leordina
	108348	Moisei
	108400	Ocna Șugatag
	179864	Oncești
	108455	Petrova
	108473	Poienile de sub Munte
	179604	Poienile Izei
	108552	Remeți
	108598	Repedea
	108614	Rona de Jos
	108632	Rona de Sus
	108669	Rozavlea
	108696	Ruscova
	108874	Săcel
	108892	Săliștea de Sus
	108945	Săpânța
	109005	Strâmtura
	109041	Suciu de Sus
	179613	Șieu
	109096	Șisești
	106461	Tăuții-Măgherauș
	109354	Valea Chioarului
	109425	Vima Mică
	109504	Vișeu de Jos
	106979	Viseu de Sus
MEHEDINȚI	109924	Baia de Aramă
	110456	Balta
	111220	Cireșu
	112904	Dubova
	112245	Eșelnița
	111818	Godeanu
	112263	Ilovăț
	112370	Isverna
	110027	Obârșia-Cloșani

***Orientări Strategice Naționale pentru Dezvoltarea Durabilă a Carpaților (2014 - 2020)***

	112959	Podeni
	112995	Ponoarele
MUREȘ	116126	Chiheru de Jos
	116493	Daneș
	116545	Deda
	116590	Eremitu
	116796	Fântânele
	117042	Ghindari
	117319	Gurghiu
	117426	Hodac
	117550	Ibănești
	118058	Lunca Bradului
	118094	Măgherani
	118469	Nadeș
	118511	Neaua
	118931	Răstolița
	119153	Rușii-Munți
	119331	Sângeorgiu de Pădure
	114854	Sovata
	119625	Stânceni
	120138	Vătava
	120174	Vețca
NEAMȚ	121108	Agapia
	124938	Alexandru cel Bun
	120968	Bicaz
	121297	Bicaz-Chei
	121340	Bicazu Ardelean
	121652	Borca
	121732	Borlești
	122025	Ceahlău
	122187	Crăcăoani
	122249	Dămuc
	122551	Farcașa
	122828	Gârcina
	122864	Grințieș
	122953	Hangu
	123601	Pângarați
	123479	Piatra Șoimului
	120726	Piatra-Neamț
	123521	Pipirig

***Orientări Strategice Naționale pentru Dezvoltarea Durabilă a Carpaților (2014 - 2020)***

	123790	Poiana Teiului
	124493	Tarcău
	124563	Tașca
	124616	Tazlău
	125016	Vânători-Neamț
PRAHOVA	131899	Adunați
	132137	Ariceștii Zeletin
	130954	Azuga
	136278	Bătrâni
	132342	Bertea
	132404	Brebu
	131210	Bușteni
	132486	Cărbunești
	132574	Cerașu
	131336	Comarnic
	132841	Cosminele
	133795	Izvoarele
	134096	Măneciu
	134648	Posești
	134755	Predeal-Sărari
	134853	Provița de Jos
	134899	Provița de Sus
	135128	Salcia
	135226	Secăria
	131540	Sinaia
	131577	Slănic
	135315	Starchiojd
	135547	Șotriș
	135618	Ștefești
	135654	Talea
	135681	Tătaru
	135789	Telega
	136107	Valea Doftanei
SĂLAJ	140770	Cristolț
	143067	Zalha
SATU MARE	137407	Certeze
SIBIU	143959	Arpasu de Jos
	143995	Ațel
	144054	Avrig
	144198	Biertan

**Orientări Strategice Naționale pentru Dezvoltarea Durabilă a Carpaților (2014 - 2020)**

	146021	Boița
	144535	Cârțișoara
	143735	Cisnădie
	143487	Cristian
	144599	Gura Râului
	144615	Hoghilag
	144713	Jina
	144731	Laslea
	145202	Orlat
	145275	Poiana Sibiului
	143502	Poplaca
	145293	Porumbacu de Jos
	145355	Racovița
	145382	Râu Sadului
	143520	Rășinari
	145471	Sadu
	145499	Săliște
	145827	Tălmăciu
	145907	Tilișca
	145934	Turnu Roșu
	145961	Valea Viilor
SUCEAVA	147205	Breaza
	147241	Brodina
	147358	Broșteni
	146502	Câmpulung Moldovenesc
	151503	Capu Câmpului
	147713	Cârlibaba
	151451	Ciocănești
	151497	Coșna
	147884	Crucea
	148202	Dorna Candrenilor
	148131	Dorna-Arini
	148612	Frasin
	148729	Frumosu
	148765	Fundu Moldovei
	146584	Gura Humorului
	149138	Iacobeni
	149183	Izvoarele Sucevei
	149316	Mălini
	149370	Mănăstirea Humorului

***Orientări Strategice Naționale pentru Dezvoltarea Durabilă a Carpaților (2014 - 2020)***

	149502	Moldova-Sulița
	149539	Moldovița
	149655	Ostra
	149682	Panaci
	149851	Poiana Stampei
	149931	Pojorâta
	150043	Putna
	150114	Rășca
	150178	Sadova
	150258	Slatina
	150294	Straja
	150356	Stulpicani
	150418	Sucevița
	150445	Șaru Dornei
	150702	Ulma
	150935	Vama
	146744	Vatra Dornei
	150980	Vatra Moldoviței
TIMIȘ	157898	Nădrag
	158136	Pietroasa
	158895	Tomesti
VÂLCEA	167696	Băile Olănești
	168559	Bărbătești
	168675	Berislăvești
	168755	Boișoara
	167794	Brezoi
	169119	Câineni
	167909	Călimănești
	169253	Costești
	169351	Dăești
	170220	Golești
	168041	Horezu
	171021	Malaia
	171539	Muereasca
	172153	Perișani
	172509	Racovița
	172812	Runcu
	172894	Sălătrucel
	173230	Stoenești
	174496	Titești

***Orientări Strategice Naționale pentru Dezvoltarea Durabilă a Carpaților (2014 - 2020)***

---

	174021	Vaideeni
	174254	Voineasa
VRANCEA	175126	Andreiașu de Jos
	175224	Bârsești
	175509	Chiojdeni
	176551	Jitia
	176686	Mera
	176891	Năruja
	178885	Negrilești
	176944	Nereju
	177003	Nistorești
	177101	Paltin
	178910	Păulești
	177263	Poiana Cristei
	177469	Reghiu
	177762	Soveja
	178965	Spulber
	178117	Tulnici
	178313	Valea Sării
	178475	Vintileasca
	178545	Vizantea-Livezi
	178750	Vrâncioaia

## NOTĂ DE FUNDAMENTARE

<p><b>Secțiunea I</b>  <b>Titlul proiectului de act normativ - Hotărâre pentru aprobarea Orientărilor strategice naționale pentru dezvoltarea durabilă a Carpaților (2014 – 2020)</b></p>	
<p><b>Secțiunea a 2-a</b>  <b>Motivul emiterii actului normativ</b></p>	
<p>1. Descrierea situației actuale</p>	<p>Zona montană din România este constituită din suma suprafețelor unităților administrativ-teritoriale (UAT) desemnate conform următoarelor criterii:</p> <ul style="list-style-type: none"> <li>- Unitățile administrativ-teritoriale (UAT) situate la altitudini medii mai mari sau egale cu 600 m, limitele acestora fiind acelea ale blocurilor fizice (identificate în Sistemul Integrat de Administrare și Control) care aparțin de aceste UAT;</li> <li>- UAT situate la altitudini medii între 400 – 600 m și care au o pantă medie egală sau mai mare de 15%, limitele acestora fiind acelea ale blocurilor fizice (identificate în Sistemul Integrat de Administrare și Control) care aparțin de aceste UAT.</li> </ul> <p>Lista completă a UAT, conform Programului Național de Dezvoltare Rurală (PNDR) 2007 – 2013, Anexa 4A, se regăsește în Anexa 1 a acestui document. Delimitarea a fost făcută conform art. 18 al Regulamentului (CE) 1257/1999.</p> <p>Conform acestei delimitări, zona montană a României cuprinde 657 UAT (NUTS 51) reprezentând 20% din numărul de UAT existent în România, cu o suprafață totală de 71.341kmp, respectiv 30% din teritoriul național (238.391 kmp). În zona montană trăiesc 3.270.793 locuitori, reprezentând aproximativ 20% din populația țării.</p> <p>Zonele de munte se disting de alte regiuni prin dezavantaje naturale, ce nu pot fi schimbate (altitudine, climă, pantă, fertilitate scăzută a solului, perioade mai scurte de vegetație, izolare față de căile de comunicație și piețele de desfacere) și prin dezavantaje structurale – îmbătrânirea populației active și tendințele de exod în principal al tineretului, ocupații restrictive, distanțe mari față de centrele decizionale și administrative, infrastructuri insuficiente.</p> <p>Zona montană, prin limitarea considerabilă a posibilităților de utilizare a terenului agricol, din cauza condițiilor de climă, pantelor și substratului geologic, este considerată defavorizată. Acest areal este fragil din punct de vedere ecologic, antrenând eforturi mari, cu restricții în exercitarea unor activități economice și în utilizarea terenurilor, implicând o creștere a costurilor tuturor activităților și lucrărilor, aspecte ce conferă producătorilor agricoli crescători de animale, un drept la diferență și compensare.</p>
<p>2. Schimbări preconizate</p>	<p>Orientările strategice prezintă principalele direcții de urmat pentru asigurarea creșterii atractivității și dezvoltării durabile a zonei montane, prin punerea în valoare a resurselor, stabilizarea populației, menținerea identității culturale, creșterea puterii economice la nivel local, în condițiile păstrării echilibrului</p>

<sup>1</sup>municipii și orașe, comune, cu sate

	<p>ecologic și protecției mediului natural.</p> <p>Prin îndeplinirea obiectivelor stabilite se va realiza protejarea și valorificarea responsabilă a resurselor montane, ținând seama și de efectele schimbărilor climatice, prevenindu-se depopularea acestor zone și degradarea tradițiilor, îndeletnicirilor și specificității culturale a acestora. Asigurarea mijloacelor pentru dezvoltarea echilibrată a resurselor montane, la paritate cu alte zone din România și U.E. , în privința veniturilor și condițiilor de viață, trebuie să beneficieze de sprijin intens preventiv și eficient din partea statului.</p> <p>Zonele de munte trebuie să beneficieze de o politică specifică definită conform principiilor dezvoltării durabile, care asigură necesitățile prezentului fără a compromite șansele generațiilor viitoare. Se urmărește reducerea dezechilibrului între regiunile mai favorizate și cele montane defavorizate, marcate de constrângeri naturale permanente, vizând ansamblul problematicii economice, sociale, culturale și de mediu înconjurător.</p> <p>Politicile montane trebuie să faciliteze cooperarea inter-comunală și inter-regională în cadrul național, cooperarea trans-frontalieră și trans-națională.</p> <p>Implementarea obiectivelor strategice naționale pentru dezvoltarea durabilă a Carpaților se va realiza în intervalul 2014 – 2020 și coincide cu perioada de programare a fondurilor și politicilor Uniunii Europene (2014 – 2020).</p> <p>Implementarea obiectivelor strategice de către toți factorii implicați din România va fi monitorizată și evaluată pe parcurs, urmând ca la finalul perioadei vizate, 2020, acestea să fie revizuite în vederea pregătirii următoarei perioade de programare (2021 – 2027).</p>
3. Alte informații	<p>Măsurile din cadrul prezentelor orientări strategice sunt în acord cu prevederile din cadrul Legii nr 347/2004-Legea muntelui, republicată, care reglementează modalitățile de dezvoltare și protecție a zonei montane prin punerea în valoare a resurselor, pentru stabilizarea populației, creșterea puterii economice la nivel local și național, în condițiile păstrării echilibrului ecologic și protecției mediului natural.</p>
<p><b>Secțiunea a 3-a</b> <b>Impactul socioeconomic al proiectului de act normativ</b></p>	
1. Impactul macroeconomic	<p>Adoptarea proiectului de hotărâre contribuie și la implementarea măsurilor de dezvoltare rurală în perioada 2014 – 2020, având ca obiect dezvoltarea spațiului rural montan și alinierea României la nivelul celorlalte state cu munți, membre ale Uniunii Europene în sectoarele: agricultură, silvicultură, industrie alimentară, turism și mediu.</p>
1 <sup>1</sup> Impactul asupra mediului concurențial și domeniului ajutoarelor de stat	<p>Proiectul de act normativ nu se referă la acest subiect</p>
2. Impactul asupra mediului de afaceri	<p>Implementarea în mod eficient a acțiunilor din Orientările strategice 2014 – 2020 conduce la: dezvoltarea infrastructurii agricole, turistice și silvice din zona montană, creșterea veniturilor fermierilor, diversificarea activităților economice, dezvoltarea de activități specifice, creșterea productivității muncii, promovarea produsului montan de calitate, sprijinirea formelor asociative pentru valorificarea produselor agroalimentare, sprijinirea micilor întreprinzători din spațiul rural montan.</p>



3. Impactul social	Orientărilor strategice naționale pentru dezvoltarea durabilă a Carpaților (2014 – 2020) prevăd acțiuni concrete privind creșterea atractivității Carpaților și stabilizarea populației în zona montană.
4. Impactul asupra mediului	Impactul asupra mediului va fi pozitiv, documentul promovează măsuri pentru îmbunătățirea caracteristicilor de mediu în zona montană, prin gestionarea durabilă a resurselor, conservarea biodiversității și implementarea unui management durabil al deșeurilor.
5. Alte informații	Prezentul proiect modifica reguli de procedura.

#### **Secțiunea a 4-a**

#### **Impactul financiar asupra bugetului general consolidat, atât pe termen scurt, pentru anul curent, cât și pe termen lung (pe 5 ani)**

**- mii lei -**

Indicatori	Anul curent	Următorii 4 ani				Media pe 5 ani
		3	4	5	6	
1	2	3	4	5	6	7
1. Modificări ale veniturilor bugetare, plus/minus, din care: a) buget de stat, din acesta: (i) impozit pe profit (ii) impozit pe venit b) bugete locale: (i) impozit pe profit c) bugetul asigurărilor sociale de stat: (i) contribuții de asigurări	Proiectul de act normativ nu se referă la acest subiect					
2. Modificări ale cheltuielilor bugetare, plus/minus, din care: a) buget de stat, din acesta: (i) cheltuieli de personal (ii) bunuri și servicii b) bugete locale: (i) cheltuieli de personal (ii) bunuri și servicii c) bugetul asigurărilor sociale de stat: (i) cheltuieli de personal (ii) bunuri și servicii	Proiectul de act normativ nu se referă la acest subiect					
3. Impact financiar, plus/minus, din care: a) buget de stat b) bugete locale	Proiectul de act normativ nu se referă la acest subiect					
4. Propuneri pentru acoperirea creșterii cheltuielilor bugetare	Proiectul de act normativ nu se referă la acest subiect					
5. Propuneri pentru a compensa reducerea veniturilor bugetare	Proiectul de act normativ nu se referă la acest subiect					
6. Calcule detaliate privind fundamentarea modificărilor veniturilor și/sau cheltuielilor bugetare	Proiectul de act normativ nu se referă la acest subiect					
7. Alte informații	-					

#### **Secțiunea a 5-a**

<b>Efectele proiectului de act normativ asupra legislației în vigoare</b>	
1. Măsuri normative necesare pentru aplicarea prevederilor proiectului de act normativ: a) acte normative în vigoare ce vor fi modificate sau abrogate, ca urmare a intrării în vigoare a proiectului de act normativ; b) acte normative ce urmează a fi elaborate în vederea implementării noilor dispoziții.	La data intrării în vigoare a prezentului proiect de Hotărâre a Guvernului se abrogă Hotărârea Guvernului nr. 1779/2004 privind aprobarea Strategiei de dezvoltare durabilă a zonei montane.
2. Conformitatea proiectului de act normativ cu legislația comunitară în cazul proiectelor ce transpun prevederi comunitare	Proiectul de act normativ se conformează următoarelor prevederi comunitare: a) Strategia Europa 2020; b) Regulamentul Consiliului (CE) nr. 1257/1999 privind sprijinul pentru dezvoltare rurală acordat din Fondul European de Orientare și Garantare Agricolă (FEOGA) și de modificare și abrogare a unor regulamente; c) Regulamentul Consiliului (CE) nr. 1698/2005 privind sprijinul pentru dezvoltare rurală acordat din Fondul European Agricol pentru Dezvoltare Rurală (FEADR); d) Regulamentul Comisiei (CE) nr. 1974/2006 de stabilire a normelor de aplicare a Regulamentului Consiliului (CE) nr. 1698/2005; e) Regulamentul Consiliului (CE) nr. 1290/2005 privind finanțarea politicii agricole comune;
3. Măsuri normative necesare aplicării directe a actelor normative comunitare	Proiectul de act normativ nu se referă la acest subiect
4. Hotărâri ale Curții de Justiție a Uniunii Europene	Proiectul de act normativ nu se referă la acest subiect
5. Alte acte normative și/sau documente internaționale din care decurg angajamente	Convenția Carpatică (Convenția cadru pentru protecția și dezvoltarea durabilă a Carpaților, ratificată prin Legea nr. 389/2006).
6. Alte informații	Proiectul de act normativ nu contravine dispozițiilor Convenției europene a drepturilor omului și ale protocoalelor adiționale la aceasta, ratificate de România, precum și cu jurisprudența Curții Europene a Drepturilor Omului.
<b>Secțiunea a 6-a</b> <b>Consultările efectuate în vederea elaborării proiectului de act normativ</b>	
1. Informații privind procesul de consultare cu organizații neguvernamentale, institute de cercetare și alte organisme implicate. 2. Fundamentarea alegerii organizațiilor cu care a avut loc consultarea, precum și a modului în care activitatea acestor organizații este legată de obiectul proiectului de act normativ	Proiectul de act normativ a fost supus consultării membrilor Comisiei de dialog social din cadrul MADR și a fost afișat pe site-ul instituției.
3. Consultările organizate cu autoritățile administrației locale, în situația în care proiectul de act normativ are ca obiect activități ale acestor autorități, în condițiile Hotărârii Guvernului nr.521/2005 privind procedura de consultare a structurilor asociative ale	Proiectul de act normativ nu se referă la acest subiect

autorităților administrației publice locale la elaborarea proiectelor de acte normative	
4. Consultările desfășurate în cadrul consiliilor interministeriale, în conformitate cu prevederile Hotărârii Guvernului nr.750/2005 privind constituirea consiliilor interministeriale permanente	În vederea identificării și elaborării Orientărilor strategice naționale pentru dezvoltarea durabilă a Carpaților, la nivelul Secretariatului General al Guvernului (SGG) a fost creat un Comitet Interministerial din care fac parte reprezentanți ai ministerelor implicate în dezvoltarea durabilă a spațiului montan. Comitetul s-a reunit în mai multe rânduri, fiecare minister implicat contribuind la trasarea obiectivelor strategice. Activitatea comitetului a fost coordonată de Compartimentul Înaltului Reprezentant pentru Dezvoltare Durabilă din cadrul Cancelariei Primului Ministru, obiectivele strategice elaborate fiind discutate și aprobate de către toți membrii acestuia.
5. Informații privind avizarea de către: a) Consiliul Legislativ b) Consiliul Suprem de Apărare a Țării c) Consiliul Economic și Social d) Consiliul Concurenței e) Curtea de Conturi	Proiectul de act normativ a fost supus avizării Consiliului Legislativ
6. Alte informații	-
<b>Secțiunea a 7-a - Activități de informare publică privind elaborarea și implementarea proiectului de act normativ</b>	
1. Informarea societății civile cu privire la necesitatea elaborării proiectului de act normativ	La elaborarea actului normativ au fost respectate procedurile prevăzute de Legea nr. 52/2003 privind transparența decizională în administrația publică și prevederile Hotărârii Guvernului nr. 561/2009 pentru aprobarea Regulamentului privind procedurile, la nivelul Guvernului, pentru elaborarea, avizarea și prezentarea proiectelor de documente de politici publice, a proiectelor de acte normative, precum și a altor documente, în vederea adoptării/aprobării
2. Informarea societății civile cu privire la eventualul impact asupra mediului în urma implementării proiectului de act normativ, precum și efectele asupra sănătății și securității cetățenilor sau diversității biologice	Proiectul de act normativ nu se referă la acest subiect
3. Alte informații	Proiectul de act normativ nu se referă la acest subiect

<b>Secțiunea a 8-a - Măsuri de implementare</b>	
1. Măsurile de punere în aplicare a proiectului de act normativ de către autoritățile administrației publice centrale și/sau locale – înființarea unor noi organisme sau extinderea competențelor instituțiilor existente	Proiectul de act normativ nu se referă la acest subiect
Alte informații	Implementarea obiectivelor strategice naționale pentru dezvoltarea durabilă a Carpaților se va realiza în intervalul 2014 – 2020 și coincide cu perioada de programare a fondurilor și politicilor Uniunii Europene (2014 – 2020). Implementarea obiectivelor strategice de către toți factorii implicați din România va fi monitorizată și evaluată pe parcurs, urmând ca la finalul perioadei vizate, 2020, acestea să fie revizuite în vederea pregătirii următoarei perioade de programare (2021 – 2027).

Față de cele prezentate, s-a întocmit prezentul proiect de hotărâre a Guvernului pentru aprobarea Orientărilor strategice naționale pentru dezvoltarea durabilă a Carpaților (2014 – 2020)

**MINISTRUL AGRICULTURII ȘI DEZVOLTĂRII RURALE**  
**Daniel CONSTANTIN**

**AVIZĂM FAVORABIL:**

**VICEPRIM – MINISTRU**  
**MINISTRUL**  
**FINANTELOR PUBLICE**  
**Daniel CHIȚOIU**

**VICEPRIM - MINISTRU**  
**MINISTRUL DEZVOLTĂRII REGIONALE ȘI**  
**ADMINISTRAȚIEI PUBLICE**  
**Liviu Nicolae DRAGNEA**

**MINISTRUL**  
**MEDIULUI ȘI SCHIMBĂRIILOR CLIMATICE**  
**Rovana PLUMB**

**MINISTRUL DELEGAT PENTRU**  
**ÎNTRERINDERI MICI ȘI MIJLOCII, MEDIU**  
**DE AFACERI ȘI TURISM**  
**Maria GRAPINI**

**MINISTRUL**  
**FONDURILOR EUROPENE**  
**Eugen Orlando TEODOROVICI**

**MINISTRUL CULTURII**  
**Daniel Constantin BARBU**